NUEVA PROVOCACION CHILENA

Sin Motivo, Detuvieron a dos Suboficiales de Nuestro País

SANTIAGO, Chile, 16 (ANSA).— Dos suboficiales de la Fuerza Aérea Argentina fueron detenidos por carabineros chilenos en la ciudad de Puerto Natales, en el extremo austral de este país, según informó hoy el diario "La Tercera" a través de su corresponsal en esa zona austral.

La información identificó a los arrestados como los cabos Carlos Ortiz Figueroa, de 20 años, y Omar Argentino Juárez, de 26, señalando que ambos tienen domicilio registrado en la Base Aérea de Río Gallegos, Santa Cruz, en la República Argentina.

Los arrestos se produjeron el martes pasado y fueron conocidos de "fuentes confidenciales", según señaló la versión periodística.

"Los detenidos ingresaron al país por pasos no habilitados y su intención era viajar a Punta Arenas y de allí a Santiago, donde tendrían unos familiares" señaló el diario "La Tercera" y agregó que ambos "tenían solo documentación que los acredita como miembros de las Fuerzas Armadas Argentinas y no llevaban dinero".

EL SANTO PADRE SIGUE DELICADO

No Tiene Dolores; Moderado Optimismo de los Médicos

• Inform. págs. 4-5

Nueva York: Bomba en el Aeropuerto

NUEVA YORK, 16 (AFP).— Una explosión que se produjo esta mañana en la terminal de la empresa Panam del aeropuerto Kennedy de Nueva York y en la que una mujer resultó herida, obligó a las autoridades de la empresa a desalojar la terminal.

La policía se negó, por el momento, a indicar si se trata de un atentado, limitándose a precisar que la explosión ocurrió en los baños de damas en el segundo piso del edificio, ubicado frente a los mostradores de venta de pasajes.

Especialistas en explosivos de la policía neoyorquina iniciaron un minucioso registro de la terminal.

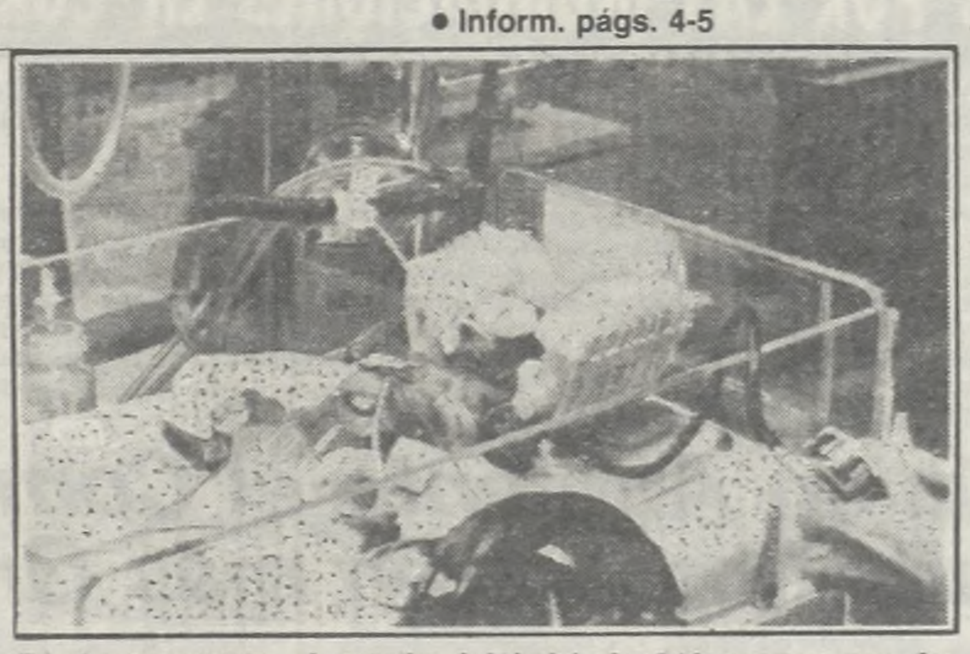

Es desesperante el estado del bebé de 810 gramos que fue operado del corazón por una insuficiencia. (Inf. página 20).

crónica
FIRME JUNTO AL PUEBLO
5ª Edición de la tarde - El diario de mayor circulación en el país
Año XVIII - Bs. As., Sábado 16 de Mayo de 1981 - Nº 5.956 - $ 2.000
RECARGO VIA AEREA $ 100

TROZZO

Detenido en México. Pedirán Extradición por Fraude Económico

• Inform. Pág. 2

LOLE ES GARDEL: LARGARA PRIMERO EN BELGICA

• Inform. Pág. 12

INTERNARON A LIZ TAYLOR

Estaría Padeciendo un Preinfarto

• Inform. Pág. 20

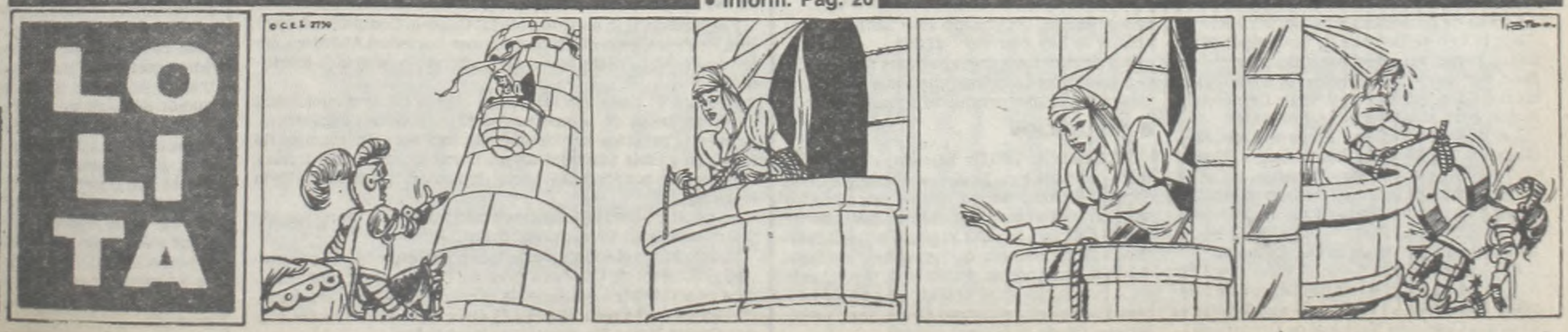

Cayó 'Subversivo Económico'

RAFAEL TROZZO, EX PRESIDENTE DEL LIQUIDADO BIR, FUE DETENIDO EN MEXICO

La noticia de la detención del ex presidente del Banco de Intercambio Regional —en liquidación— (BIR), doctor José Rafael Trozzo, causó conmoción en la opinión pública.

El 29 de marzo último, se había cumplido un año desde que el Banco Central de la República había dado "el primer paso" en la "purificación de la plaza bancaria y financiera", ordenando la liquidación del que entonces constituía el mayor banco privado nacional. El nombre de Trozzo está ligado a "silenciosos, pero firmes comienzos" desde 1965 cuando empieza su carrera "ascendente" el comprar al Banco Popular de Corrientes, poniéndole el nombre de "Banco de Intercambio Regional". Con las siglas BIR habría de recorrer, desde esa fecha, una larga trayectoria que lo llevaría hasta el pináculo del cual descendería estrepitosamente, dando comienzo a una de las etapas más difíciles en la vida del sistema financiero argentino, cuyas consecuencias hoy "rigen" la vida económica del país.

Insolvencia patrimonial, originada en la pérdida operativa; graves desaciertos en su política crediticia, infracciones a las principales relaciones técnicas que regulan la marcha de una entidad financiera, la pérdida de depósitos —a pesar de las altas tasas que pasaba— el deterioro de la confianza por parte de entidades financieras locales y del exterior y los frustados intentos de la venta del paquete accionario, fueron las causas previas a la decisión del BCRA, que para muchos resultó inexplicablemente tardía y demostrativa de una falta de regulación y control adecuado y oportuno. Que "algo pasaba" era un secreto "a voces" un año antes de marzo de 1980, y las graves dificultades que ya en esa época atravesaba el BIR, parecían no "preocupar" a Trozzo, que seguía desplegando una intensa actividad empresaria "fuertemente publicitada" y "apoyada" institucionalmente.

Y las primeras muestras del "deterioro subterráneo" salieron a la luz, cuando primero en marzo de 1979 se "comete" el insólito robo de 650 millones de pesos, en la sucursal Buenos Aires, Bartolomé Mitre 343. Solo dos días después, los ladrones, es decir los propios policías encargados de la custodia de la sucursal, caían presos y se recuperaba integramente la suma mencionada.

Pero "el botón de muestra" no había sido suficiente. Seguían llegando al BIR, atraídos sabe Dios por qué "cantos de sirenas", los inversores. Algunos de buena fe, llevando sus ahorros, otros, no tanto, depositando sus dólares. Hasta la fecha estos últimos, pese a la promesa oficial de la anterior conducción económica, no convalidada por la CAL —Comisión de Asesoramiento Legislativo— no han vuelto a ver los "verdes". Suman 60 los millones de dólares, más intereses, cuyos dueños no pierden la esperanza de recuperar, más ahora al saber que el "mago de las finanzas" está detenido. Y cuando todavía se "comentaba" el robo, vino el incendio. Las llamas se llevaron las "regias" dependencias de Avenida de Mayo y Salta. Desgraciadamente el fuego cobró dos víctimas fatales y varios heridos, entre los abnegados servidores públicos.

AHORA, LOGRAR EXTRADICION

Para los descreídos, y no son pocos, del accionar de la justicia en general, la detención del ex director del BIR, doctor José Rafael Trozzo, en México, a pedido de la justicia argentina, puede ser algo incomprensible.

Cuando dicha detención se concretó, hace tres días aproximadamente, Trozzo sintió por vez primera "el peso de la ley argentina" a la que había logrado burlar.

Silenciosamente, después de haber vencido el plazo que mediante citación publicada en el Boletín Oficial-23 de noviembre de 1980, se le concediera para presentarse ante los estrados judiciales, el juez Federal en lo Penal y Correccional, doctor José Nicasio Dibur, puso "en marcha" su detención. En primer término, libró orden de captura internacional a través de Interpol, lo que determinó que Trozzo fuera "rastreado" por ciento veinte países. Reiterada posteriormente, en más de una oportunidad, la noticia de su cumplimiento por parte de las autoridades mexicanas, demuestran que tales gestiones procesales fueron por demás efectivas.

Habrá que esperar ahora que la "segunda parte" no fracase. Es decir, el pedido de extradición, que ya debe haber salido o está por salir por vía diplomática, no sea rechazado por la justicia mexicana, por deficiencias formales. Después habrá que "esperar" que México no dé curso a la defensa de Trozzo, en el sentido de que se trata de hechos de carácter político. Administración fraudulenta infiel, es la imputación que pesa sobre el titular del BIR, es decir un delito común, pero de indudable trascendencia social —habida cuenta las características de los hechos investigados—. Pese a la reserva del juez Dibur, se sabe también que viajó a México, el secretario que interviene en la causa, el doctor Rafael Alejandro Oliden, y altos funcionarios de la Interpol de la Argentina.

Mientras tanto, Trozzo, en la cárcel mexicana, se apresta a "defenderse" para no regresar a la Argentina, e ir a manos de la justicia.

● **EN NUEVA YORK**

Y de entre los "escombros y las cenizas" se "alzó la voz del profeta". Todo será reconstruido, y no habrá dificultades para el funcionamiento del banco, porque a buen recaudo había otro juego de la documentación del centro de cómputos, arrasado por el fuego.

Pero claro está, era una voz lejana. Ya Trozzo había dejado el país, para inaugurar pomposamente la sucursal, en Nueva York.

En el país, menos los depositantes en dólares, todos los demás cobraron sus dineros. Para ello, el BCRA encaró con una decisión digna de encomio —si hubiese sido ejercitada mucho antes de marzo de 1980— la realización de los activos. Entre ellos, 79 sucursales propias (del total de las 101 con que operaba el BIR, a lo largo y ancho del país). Cada una de ellas, con el personal incluido, fueron ofrecidas exclusivamente a entidades financieras, evitándose así el menor daño social al resguardar la fuente de trabajo. Con mayor lentitud, y amparado por el secreto —bancario— se concreta el cobro de los créditos a favor del ex BIR. En la sucursal de Nueva York, al momento del cierre, había tres millones de dólares, de los cuales se hizo cargo la Reserva Federal de los Estados Unidos.

Denuncia: Cartas de Perón, Falsas

SANTIAGO, Chile, 16 (DPA).— La ex senadora de Chile María de la Cruz, gran amiga del difunto presidente argentino Juan Domingo Perón, reiteró hoy a un diario de Santiago que las cartas que el caudillo argentino le escribió y que fueron vendidas recientemente en Londres en 15.000 dólares "deben haberlas falsificado.

Otra posibilidad de las supuestas cartas es que "las hayan enviado los propios militares argentinos para ganarse unos pesos, especialmente ahora, que están con tantos problemas económicos en su país".

La ex senadora señaló que está escribiendo sus memorias y que si se diera a conocer el texto de las cartas de Perón, perderían toda su gracia, porque la opinón pública ya las conocería.

DESASTRES POR LAS INUNDACIONES EN CORDOBA

El serio panorama creado por las inundaciones en vastas áreas de las provincias de Córdoba y Santa Fe y en otras del norte argentino, ha determinado medidas oficiales destinadas a acudir en auxilio de los productores afectados y de las familias que han tenido que abandonar sus viviendas.

● **EN CORDOBA**

CORDOBA, 16 (De nuestro corresponsal).— El gobierno de esta provincia decidió la adopción de medidas destinadas a hacer frente a la grave situación originada por las inundaciones, que llevaron a evacuar a más de 400 personas, a la vez que provocaron el anegamiento de alrededor de 50.000 hectáreas, solo en el departamento San Justo. Es así como declaró "zona de desastre agropecuario" la del nordeste de la provincia.

● **MAS DE 1.700 EVACUADOS**

SANTA FE, 16 (De nuestro corresponsal).— Más de 1.700 evacuados han determinado ya las vastas inundaciones que afectan a esta provincia, donde se hallan bajo el agua 232.000 hectáreas. El sombrío panorama es caracterizado por campos anegados, rutas cortadas y urgentes medidas de ayuda y de traslado de damnificados. El gobierno provincial ha ampliado la asistencia financiera a los productores agropecuarios directamente afectados.

Continúa en Aumento el Comercio con Rusia: Comprarán más Granos

Se halla en esta ciudad, cumpliendo ya importantes actividades derivadas de la amplitud alcanzada por las relaciones comerciales entre la Argentina y la Unión Soviética, la delegación de este país, que es presidida por el viceministro de Comercio Exterior, Boris Gordev. Este, a poco de su arribo, tras ser recibido por el subsecretario de Negociaciones Comerciales Internacionales, doctor Alfredo Expósito, dijo: "Nuestro socio más importante en lo que se refiere a la compra de granos, es la Argentina... Este país nos quiere vender más cereales que los previstos por el acuerdo de julio de 1980 (4,5 millones de toneladas anuales). Nosotros haremos todo lo posible para comprar más. En lo que atañe al levantamiento del embargo cerealero por parte de EE. UU., ello no influirá sobre nuestras compras en la Argentina". Y enfatizó que el fortalecimiento de las relaciones comerciales contribuye al afianzamiento de la estabilidad internacional. Espósito, por su parte, dijo: El comercio argentino - soviético ha adquirido un desarrollo extraordinario. Las actuales gestiones tienden a conocernos mejor..."

● **PRESTAMOS DEL BID**

Préstamos a nuestro país, por un total de 183,4 millones de dólares, fueron firmados ayer, con el Banco Interamericano de Desarrollo (BID), en el Ministerio de Economía. Los fondos serán destinados a reconstruir 800 kilómetros de caminos en 6 provincias y ampliar el gasoducto norte.

Lucha Contra la Deserción Escolar

SANTA FE, 16 (De nuestro corresponsal).— El Ministerio de Educación y Cultura de Santa Fe se propone combatir la deserción escolar en esta provincia mediante la creación y ampliación de comedores escolares y el suministro de la "copa de leche" al mayor número de alumnos posible.

Así se desprende de un documento que el mencionado organismo provincial hizo llegar al comité ejecutivo del Consejo Federal de Educación y en el que se afirma que "en 1979, en Santa Fe, la deserción llegó al 40% y que los repitentes alcanzaron al 60%".

En el análisis, que en esa provincia se hizo sobre la promoción 1974-1980, quedó demostrado, por otra parte, que "el desgranamiento (deserción) y la retención continúan sin variantes en el promedio (provincial) —42 y 58%, respectivamente.

En base a esta comprobación el Ministerio considera que hay que tratar de recuperar alumnos.

"Crear, mantener y ampliar el servicio de comedores escolares; suministrar la copa de leche a mayor número de alumnos; mantener los cursos de apoyo para recuperación de atrasados y repitentes con el personal necesario; y crear cursos paralelos de nivelación escolar a cargo de personal especializado —especifica el mencionado documento— es parte del programa".

SIGUEN INVESTIGANDO VIOLACION DE LEY DE COMPETENCIA EN EL VINO

Acerca de procedimientos sospechosos de violar la Ley de Defensa de la Competencia, fueron formuladas declaraciones ante el Juzgado Federal N° 1 de Mendoza, cuyo titular las remitió a la Subsecretaría de Comercialización para su posterior tratamiento.

Los denunciantes son Fernando Mo, Santiago Llaver, Rodolfo Reina Cutini, Carlos von der Reyde, Amadeo Vilomara y Carlos Jorge Magni, quienes detectaron anomalías en el mercado vitivinícola de la provincia, que podrían constituir un desacato de hecho a la Ley de Defensa de la Competencia.

El juez interviniente en el caso elevó las actuaciones al Ministerio de Comercio e Intereses Marítimos, el cual a su vez, remitió el caso a la Comisión Nacional de Defensa de la competencia, organismo éste autorizado a aplicar la Ley número 22.262.

Las denuncias a que aludimos más arriba se originaron en versiones periodísticas, cuya veracidad al parecer quedó comprobada.

● **REFUTACION**

MENDOZA, 16 (De nuestro corresponsal).— El titular de Bodegas y Viñedos Giol, comodoro Juan Amigo, afirmó que "en este momento estamos liderando el mercado de precio del vino, con 583,33 pesos reales", refutando de tal manera declaraciones formuladas días atrás por productores de la zona este de la provincia, en el sentido de que los precios que pagaba el Grupo Greco eran mayores que los de la bodega estatal.

OTRA EMPRESA OFICIAL FUE LIQUIDADA: CAPESA

Fue liquidada la empresa oficial Capesa, Compañía Argentina de Promoción de Exportaciones Sociedad Anónima, informó anoche el Ministerio de Comercio e Intereses Marítimos.

Destaca el parte oficial que el objeto de la mencionada empresa fue el de promover las exportaciones argentinas, pero en la práctica su existencia se limitó a movimientos de fondo en gastos administrativos o acreditación de intereses devengados por el capital social depositado en el Banco de la Nación.

Su capital había sido fijado en cien mil pesos, representado por mil acciones de cien pesos cada una.

Señala luego el comunicado, que por decreto 553/74 se autorizó al director de Capesa a disolver la sociedad y, por asamblea general extraordinaria de la empresa, se dispuso a concretarlo. Por decreto 2690 del 23 de octubre de 1979, el contador Carlos Rojas fue designado liquidador.

La Cantábrica: Reclaman Ley de Seguridad

Ante la situación que padecen los trabajadores de la empresa La Cantábrica, la filial Morón de la Unión Obrera Metalúrgica (UOM), solicitó al Ministerio de Trabajo que intervenga aplicando lo dispuesto por la Ley 21.400, de Seguridad.

José W.Fernández Vargas firma la nota elevada a las autoridades laborales, en la que se indica que se "ha agotado con exceso el margen posible de tolerancia que se puede soportar, ante las continuas arbitrariedades cometidas por la dirección empresaria".

Los motivos de la solicitud sindical son, entre otros, la gran cantidad de quincenas abonadas fuera del plazo correspondiente. Además está pendiente de solución el pago a los obreros suspendidos durante 90 días.

La nota de la UOM filial Morón indica asimismo que reina un "clima de inestabilidad" y acusa, de paso, a la empresa de "hacer uso y abuso de los derechos que le acuerda la ley". Razona el documento metalúrgico que "tantos antecedentes reunidos en contra de una misma empresa merecen una acción ejemplarizadora por parte de las autoridades encargadas de poner freno a toda esta suerte de maniobras, tendientes a prefabricar pleitos".

Termina señalando la nota que La Cantábrica ha incurrido en "una acción abusiva en detrimento social de los trabajadores involucrados". Pide la nota de la UOM que, "vencido el término del apercibimiento", se dé traslado de las actuaciones al juez Federal.

La situación en La Cantábrica se viene arrastrando desde hace meses, y comprende anomalías en los pagos así como falta de indemnización a los obreros suspendidos por espacio de 90 días. Respecto de esta última medida, que afectó a casi la mitad del plantel, las autoridades de la empresa adujeron problemas económico - financieros y falta de trabajo.

Denuncia Obrera Rumbo a Ginebra

SE FORMO LA DELEGACION A OIT: "HABLAREMOS SIN MIEDOS"

El plenario de gremios convocado por el Ministerio de Trabajo eligió una representación de 19 miembros encabezada por el metalúrgico Rubén Marcos para que integre la delegación argentina a la asamblea de la Organización Internacional del Trabajo (OIT), y advirtió que ratificará en ese foro "las denuncias oportunamente formuladas" contra violaciones a la libertad sindical.

El grupo quedó compuesto íntegramente por miembros de la Intersectorial CNT - 20, puesto que la Confederación General del Trabajo impugnó el plenario y designó por su cuenta a otros dirigentes, por lo que habrá dos delegaciones obreras en Ginebra.

Del plenario, que deliberó bajo la advocación del Papa Juan Pablo II, participaron 80 de los 124 gremios convocados por el Ministerio de Trabajo, y la concurrencia a la OIT fue resuelta por 76 votos a favor

La designación de la delegación fue resuelta por el voto unánime de todos los presentes, y como presidente fue consagrado el metalúrgico Rubén Marcos (CNT), luego de una ardua negociación previa en la que debió resignar su candidatura el plástico Jorge Triaca, que encabezó el grupo obrero ante la OIT en los dos años anteriores. Como delegado alterno se consagró a Juan Racchini (Aguas Gaseosas), de la Comisión de los 20, y fueron designados además doce consejeros y cinco asesores, lo que hace un total de 19 personas, la delegación más numerosa que se haya formado para la OIT.

● LOS ELEGIDOS

La CNT y "los 20" se repartieron por partes iguales los cargos de consejeros. Por la CNT viajan Jorge Triaca (plásticos), Otto Calace (sanidad) Enrique Venturini (electricistas navales), Juan Horvath (estatales), Mario Cala Gómez (mercantiles) y Ramón Baldassini (telespostales). Por los 20, lo hacen Luis Etchezar (La Fraternidad), Hugo Barrionuevo (fideeros), Rodolfo Serrano (molineros), Jorge Luján (vidrio), Alfredo Maldonado (pasteleros) y Ramón Valle (seguros).

Los cinco asesores, en su mayoría de la CNT, son: Aldo Serrano (Luz y Fuerza), Alberto Serrano (neumático), Juan Ramírez (Unión Ferroviaria), Eusebio Sánchez (construcción) y Pedro Goyeneche (textiles).

El plenario estuvo precedido de una decisiva deliberación previa en el Sindicato del Seguro, destinada a buscar un acuerdo entre los grupos integrantes de la Intersectorial. "Los 20" reclamaban la presidencia de la delegación para Juan Racchini o Hugo Barrionuevo, mientras la CNT quería que Jorge Triaca encabezara nuevamente la representación a Ginebra.

Trascendió que la Comisión de los 20 llegó a amenazar con no integrar la delegación si no se atendía su reclamo de reemplazar a Triaca, el que finalmente resignó su candidatura en favor del metalúrgico Rubén Marcos, que milita también en la CNT.

● DECLARACION

El plenario aprobó una declaración en la que funda la decisión de concurrir a Ginebra "en la necesidad de ratificar en el más alto foro internacional las denuncias oportunamente formuladas" sobre violaciones a convenciones internacionales del trabajo.

"Apreciamos en carne propia el agravio y la injusticia con que sistemáticamente se agrede al sector asalariado", manifiesta el documento que recuerda las advertencias formuladas por el gremialismo acerca de "los nefastos resultados de una política económica liquidadora del patrimonio nacional".

Seguidamente se expresa que "producido un cambio de administradores del mismo Proceso, los trabajadores seguimos aguardando que se nos concrete el prometido sitial de 'invitados de honor', sin que nada permita abrigar esperanzas".

"Solo los trabajadores hemos quedado excluidos de toda estrategia redistributiva, y nuestra dramática situación, que está jaqueando el estilo de vida de la familia argentina, no ha sido contemplada en los famosos 'paquetes' de medidas económicas".

La declaración del plenario reclama la devolución de los bienes y estructuras de la Confederación General del Trabajo, y en materia económica repudia "los retorcidos experimentos del anterior equipo económico"

Gremialismo va Dividido

Por primera vez desde su afiliación a la Organización Internacional del Trabajo, el movimiento obrero argentino concurrirá escindido a la asamblea anual de Ginebra.

Dos representaciones, una de diez miembros de la Confederación General del Trabajo y otra de 19, elegida en la víspera por un plenario de dirigentes mayoritariamente enrolados en la Intersectorial CNT-20, se disputarán la representatividad de los trabajadores de nuestro país en los corrillos previos a la constitución de la asamblea del organismo internacional.

Es difícil predecir cuál será la actitud de la OIT en el caso de verse obligada a optar por una u otra. Tanto la CGT como la Intersectorial mantienen fluidas relaciones con nucleamientos internacionales de gran peso en las deliberaciones de Ginebra, y no cabe duda que han de ponerlas en juego para afianzar sus respectivas posiciones. La cita es para junio, y hay sectores que no descartan que para entonces, ambos grupos, hoy antagónicos, lleguen a limar diferencias para integrar un solo bloque.

PORCILE: ¿EL OBJETIVO?, PAZ SOCIAL

El ministro de Trabajo, brigadier Julio César Porcile, con motivo del Primer Seminario Nacional Intersindical sobre Higiene y Seguridad en el Trabajo, organizado por el Sindicato Obreros de la Industra del Vidrio y Afines, recibió a una delegación de dicha entidad gremial. Esta fue encabezada por el secretario general, Jorge L. Luján.

En la oportunidad, los gremialistas interiorizaron al ministro de diversos aspectos del simposio, señalando que lo organizó un equipo técnico del sindicato, debido a que en esa actividad "más del 40% de las tareas se desarrollan con el carácter de insalubres, sobre todo, en las ramas de composición y fabricación". Agregaron que los adelantos tecnológicos no han contribuido eficazmente a la preservación de la salud y que los fines del seminario fueron, precisamente, analizar propuestas tentativas para logar ese objetivo.

El brigadier Porcile dijo, en la ocasión, que ese tipo de encuentro tiene gran importancia, ya que tiende a lograr que mejore la forma en que se desenvuelve el trabajo, en industrias vitales para el país en un momento importante como el actual.

Asimismo, el brigadier Porcile se refirió a la situación existente en el país entre el capital y el trabajo, señalando que si bien puede haber rozamientos, lo ideal es que se actúe en armonía, ya que "los intereses son comunes". Y puntualizó: "Si tenemos justicia entre el capital y el trabajo, podremos alcanzar el objetivo que perseguimos, que es la paz social. El ministerio a mi cargo está empeñado en lograr esa armonía y, en consecuencia, esa paz social".

OBRA SOCIAL: DESMIENTEN MERCANTILES

Emitió un comunicado la Confederación General de Empleados de Comercio, en la que se desmiente que tal entidad haya hecho declaraciones relacionadas con una demanda realizada en perjuicio de la Obra Social para Empleados de Comercio y Actividades Civiles.

"Cualquier manifestación pública —señala la nota— relativa a circunstancias inherentes al juicio podría aparecer como una tentativa de presión y conllevar, por consiguiente, un menoscabo para la investidura del magistrado actuante, que merece a esta Confederación la mayor consideración y respeto".

● RECLAMO

ROSARIO, 16 (De nuestro corresponsal).— Con el propósito de reclamar "se tengan en cuenta inquietudes laborales", el personal no docente del policlínico "Granadero Baigorria", de la localidad homónima, envió una nota al Ministerio de Trabajo de la provincia.

El mayor espectáculo de Buenos Aires a los precios más populares

JUAN CARLOS CALABRO · ADRIANA AGUIRRE · OSVALDO PACHECO · VIOLETA MONTENEGRO · DON PELELE

MARIO SAPAG · JORGE JUAN · TRISTAN · FERNANDO REYNA · RUDY CHERNICOFF

MOIRA CHAPMAN

GRACIELA BUTARO

ACTRIZ INVITADA PERLA CARON

CACHO BUSTAMANTE

ACTOR INVITADO MIGUEL JORDAN

LIBRO: ANGEL CORTESE PRODUCCION: ETHEL ROJO

¿VIO...LA REVISTA?

PROHIBIDO PARA MENORES DE 18 AÑOS

ASTROS CORRIENTES 746

21.23 y 1.15 hs.

GRAN EXITO HOY TRASNOCHE

EL MUNDO CRISTIANO SIGUE IMPLORANDO A DIOS

LA PENA CAPITAL

El Vaticano la Abolió en 1969

ROMA, 16 (ANSA).— Si el terrorista turco Mehmet Ali Agca tuviera que ser procesado por el Vaticano, tampoco arriesgaría la muerte, ya que el Estado pontificio abolió la pena capital en 1969.

La abrogación se produjo en la época de Pablo VI, por indicación del, Concilio Vaticano II, y está contemplada en la ley pontificia 50, del 23 de junio de 1969.

De todos modos la pena de muerte, prevista para quien cometía un hecho contra la vida, la integridad o la libertad personal del Papa, no fue aplicada nunca en el "nuevo" Estado Vaticano surgido de los Pactos de Letrán en 1929.

● ULTIMA CONDENA

La última condena a muerte bajo un régimen pontificio se remonta a 1870, es decir a la época en que los Papas conservaban el poder temporal, y fue ejecutada en la localidad de Palestrina, cerca de Roma, en un caso de bandolerismo.

La Iglesia, en cuanto tal, nunca sentenció a muerte. Las condenas capitales fueron aplicadas por tribunales civiles, aunque estuvieran compuestas por eclesiásticos, que se basaban en las leyes del Estado y no en las de la Iglesia.

● LAS LEYES

El hecho de que la pena de muerte haya sobrevivido en el Vaticano hasta 1969 se debe a que éste, y a consecuencia de lo estipulado en el Tratado de Letrán, adoptó las leyes italianas vigentes entonces. La actual relación entre el Estado pontificio y la República de Italia, atribuye a ésta el juzgamiento de los delitos cometidos en aquél.

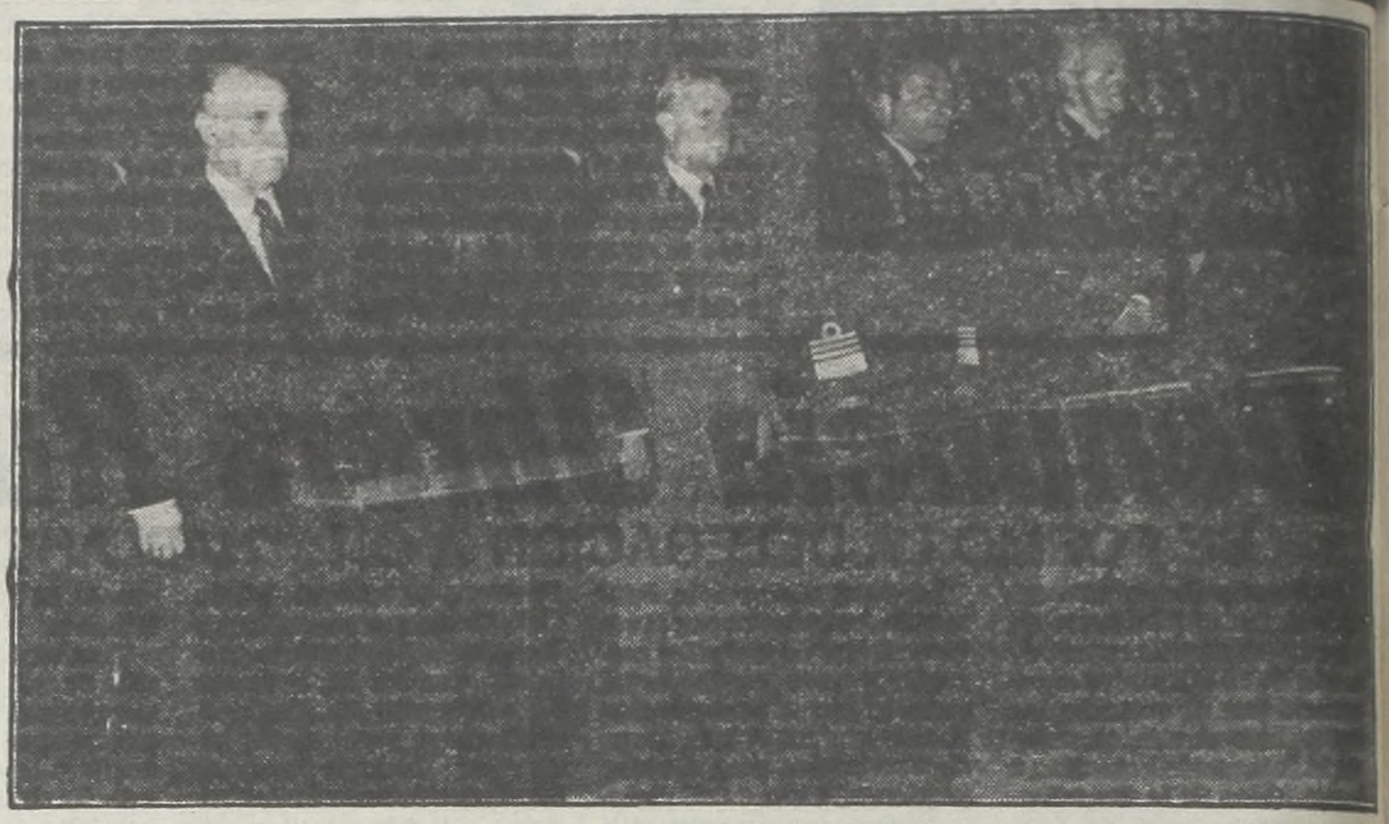

Viola y los 3 comandantes, en la misa impetratoria por la salud del Papa.

MODERADO OPTIMISMO

• Las Condiciones Clínicas, Satisfactorias
• No Sufre de Dolores ni Tensión Abdominal

ROMA, 16 (AFP, ANSA, EFE).— El Papa Juan Pablo II parece haber superado bien las 60 horas posteriores a su operación, es decir, las más delicadas, estimaban hoy fuentes médicas en el hospital Gemelli, después de conocerse el 7° boletín oficial sobre su salud.

Este boletín indicó en particular que "las condiciones clínicas siguen siendo en su conjunto estables y satisfactorias" y precisó que el Pontífice pudo descansar varias horas anoche "sin apoyo farmacológico".

● EL PARTE MEDICO

El texto del parte es el siguiente: "Anoche, el Papa durmió varias horas sin apoyo farmacológico. No hay dolor ni tensión abdominal. Las cánulas empezaron a funcionar. Continúan los ejercicios de gimnasia respiratoria y de los miembros inferiores".

"Persisten las variaciones de temperatura. A las 8 (hora local) la fiebre era de 38 grados centígrados. Las condiciones clínicas siguen siendo en su conjunto estables y satisfactorias".

Poco antes de publicarse el comunicado oficial, el doctor Pallank, jefe del servicio de prensa del hospital Gemelli, había declarado que Juan Pablo II pasó una noche "tranquila", se despertó a las 4, oró y habló brevemente con uno de sus secretarios antes de someterse a la visita médica de las 6.

● CAUTELOSO OPTIMISMO

El boletín está firmado, como los anteriores, por los profesores que el miércoles operaron al Papa (Castiglioni, Crucitti, Manni y Manzoli) y por su médico personal, Buzzonetti.

Su texto autoriza un moderado optimismo, dentro de un marco de temor definido ayer por el profesor Emilio Tresalti, director de la clínica Gemelli, cuando dijo: "Las condiciones del Santo Padre son serias y los médicos que lo atienden no están todavía en condiciones de afirmar si se salvará".

Por lo tanto, como afirmó un prelado esta mañana, a la luz del último parte médico es preciso hablar de "un optimismo cauteloso", pues "hasta que los médicos del Gemelli no quiten la reserva de pronóstico no podremos dar un verdadero suspiro de alivio".

Por su parte, el superintendente sanitario del Gemelli, profesor Salvatore Candia, interrogado por los periodistas sobre el preciso significado de la expresión "pronóstico reservado", dijo: "Pronóstico reservado significa que no se puede hacer previsiones sobre la sobrevivencia de una persona; pero, dadas las actuales condiciones de salud del Papa, se puede expresar un prudente optimismo".

● SIGUE EN TERAPIA

Candia reveló también que los médicos que atienden al Pontífice se reunieron esta mañana para evaluar el tiempo de traslado del Papa a una sala normal, ya que hasta el momento, desde su internación, permanece en terapia intensiva.

Súpose al respecto que ya fue preparado un pequeño departamento en el 10° piso del hospital Gemelli, compuesto de cuatro habitaciones, una para el Papa, una para sus secretarios y dos que servirán de oficinas, para cuando Juan Pablo II pueda ser retirado de terapia intensiva. Las disposiciones adoptadas tienden a permitirle la reasunción de las tareas propias de su cargo mientras se repone.

De todos modos, no puede pensarse en un rápido cambio de la situación del Papa, si se recuerda que ayer a la noche el profesor Tresalti anticipó que "el pronóstico reservado se mantendrá al menos una semana, pues el peligro mayor sigue siendo el de una infección peritoneal".

El Papa, quien cumple 61 años el lunes, pudo sentarse a medias en la cama ayer para iniciar terapia, movimientos de los brazos y las piernas. También impartió la bendición a sus médicos y enfermeras y al personal del hospital, en un clima sereno y tranquilo.

● LLEGO SU MEDICO POLACO

ROMA, 16 (EFE).— El médico polaco y amigo personal del papa Juan Pablo II, Gabrifi Turowsky llegó hoy a Roma, procedente de Gracovia, para asistir al Pontífice en el período posoperatorio.

El profesor Turowsky, de 51 años, dijo a su llegada al aeropuerto de Fiumicino que había sido médico personal de Karol Wojtyla, pero además amigo suyo, desde hacía 25 años.

Agregó que el Pontífice de la Iglesia Católica tiene una de las constituciones físicas más fuertes que ha conocido y, por esa razón, se manifestó decididamente optimista sobre su recuperación, tanto física como síquica.

Turowsky desmintió posteriormente las versiones según las cuales traería consigo medicinas especiales para el Pontífice.

El médico polaco, experto en biología e inmunología, formó parte del séquito que acompañó al Papa Juan Pablo II en su viaje por Africa.

● CONSEJO PARA LA FAMILIA

CIUDAD DEL VATICANO, 16 (AFP y EFE).— La Santa Sede ha difundido el documento "motu proprio", con el que Juan Pablo II instituye el "Pontificio Consejo Para la Familia".

La publicación del documento constituye también una ulterior confirmación de que el Pontífice continúa permaneciendo como guía de la Iglesia.

Juan Pablo II expone que no hay que asombrarse de que la Iglesia siempre se refiera a la familia y sus problemas, ya que "habiendo aumentado hoy los medios para promover la familia, pero también los peligros de toda clase que la amenazan, se mire en sí misma con atención aun mayor".

Existía ya un Comité Para la Familia creado en enero de 1973 por Pablo VI, pero fue concebido como organismo de estudio y de investigación pastoral al servicio de la misión de la Iglesia.

El Consejo, que sustituye al Comité, será presidido por un cardenal asistido por un Comité de Presidencia compuesto por obispos de varios continentes.

Los miembros del Consejo serán personas nombradas por el Papa, en su mayoría laicos casados, hombres y mujeres llamados de todas partes del mundo.

La competencia del Consejo es muy vasta; entre otras cosas promueve y coordina los esfuerzos pastorales en orden al problema de la procreación responsable, según las enseñanzas de que la Iglesia debe animar, sostener y coordinar los esfuerzos en defensa de la vida humana "en todo el arco de su existencia desde la concepción".

Asimismo, el Consejo recepcionará noticias sobre la situación humana, social y pastoral de las familias

● CONDENA

ROMA, 16 (AP).— El gabinete italiano, en su reunión de ayer, condenó el "vil ataque" hecho al Papa el miércoles y prometió intensificar su combate contra el terrorismo.

"Enfrentados a esta nueva, inconmensurable manifestación de violencia en expansión, que ataca las raíces de la vida civilizada, el Consejo de Ministros reafirma su definido deber en la intransigente y sistemática lucha contra toda forma de terrorismo", expresó un comunicado dado por el gobierno.

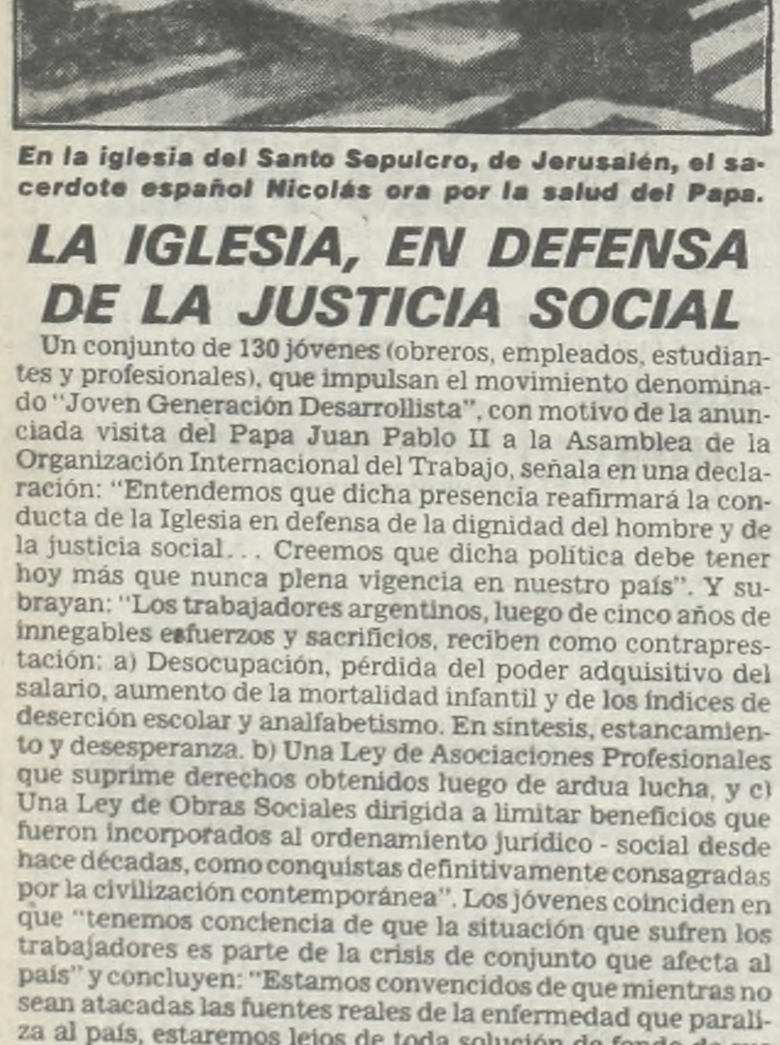

En la iglesia del Santo Sepulcro, de Jerusalén, el sacerdote español Nicolás ora por la salud del Papa.

LA IGLESIA, EN DEFENSA DE LA JUSTICIA SOCIAL

Un conjunto de 130 jóvenes (obreros, empleados, estudiantes y profesionales), que impulsan el movimiento denominado "Joven Generación Desarrollista", con motivo de la anunciada visita del Papa Juan Pablo II a la Asamblea de la Organización Internacional del Trabajo, señala en una declaración: "Entendemos que dicha presencia reafirmará la conducta de la Iglesia en defensa de la dignidad del hombre y de la justicia social... Creemos que dicha política debe tener hoy más que nunca plena vigencia en nuestro país". Y subrayan: "Los trabajadores argentinos, luego de cinco años de innegables esfuerzos y sacrificios, reciben como contraprestación: a) Desocupación, pérdida del poder adquisitivo del salario, aumento de la mortalidad infantil y de los índices de deserción escolar y analfabetismo. En síntesis, estancamiento y desesperanza. b) Una Ley de Asociaciones Profesionales que suprime derechos obtenidos luego de ardua lucha, y c) Una Ley de Obras Sociales dirigida a limitar beneficios que fueron incorporados al ordenamiento jurídico - social desde hace décadas, como conquistas definitivamente consagradas por la civilización contemporánea". Los jóvenes coinciden en que "tenemos conciencia de que la situación que sufren los trabajadores es parte de la crisis de conjunto que afecta al país" y concluyen: "Estamos convencidos de que mientras no sean atacadas las fuentes reales de la enfermedad que paraliza al país, estaremos lejos de toda solución de fondo de sus problemas. Lo fundamental es reactivar las estructuras de la producción, dando prioritario desarrollo a las industrias de base".

PARA QUE SALVE A SU PALADIN, JUAN PABLO II

RUEGOS POR EL PRINCIPE DE LA PAZ

Misa en la Catedral

"El lamentable suceso que hoy nos congrega en este templo, los balazos impíos que hirieron a nuestro padre común, el Papa Juan Pablo II, no deja de tener, sin embargo, un hecho positivo: la reacción de fraternidad que produjo en todo el mundo cristiano".

De esta manera, el arzobispo de Buenos Aires y primado de la Argentina, cardenal Juan Carlos Aramburu, comenzó su homilía durante la misa concelebrada que en la Catedral Metropolitana se realizó anoche para rogar por la salud del Santo Padre, quien, como se sabe, fue gravemente herido el último miércoles por un fanático de nacionalidad turca.

Al oficio religioso asistió el titular del Poder Ejecutivo Nacional, teniente general Roberto Eduardo Viola, quien llegó al templo exactamente a las 19. Minutos después lo hicieron el comandante en Jefe del Ejército, teniente general Leopoldo Fortunato Galtieri; el de la Armada, almirante Armando Lambruschini; y el de la Fuerza Aérea, brigadier general Omar Rubens Graffigna.

También estuvieron presentes otras altas autoridades nacionales; el intendente municipal de la Ciudad de Buenos Aires, brigadier Osvaldo Cacciatore, y el ex presidente teniente general (RE) Videla, con su esposa.

Ante una multitud de fieles que colmó las tres naves del templo, el arzobispo de Buenos Aires, en el transcurso de su homilía, calificó de **"insólito"** el atentado de que fuera objeto el Sumo Pontífice y dijo que **"fue provocado por un corazón absurdamente desviado"**. De todos modos, monseñor Aramburu sentenció luego que **"ese hecho insólito tuvo la virtud de reanimar la fe cristiana y aun va más allá. Es que un hecho de tal naturaleza conmovió a la humanidad entera, sin distinción de credos. Es que se ha atentado contra el 'Príncipe de la Paz', un hombre que luchó y lucha permanentemente por la paz del mundo".**

Posteriormente, monseñor Aramburu se refirió al heridor de Su Santidad. **"No podemos juzgarlo** —dijo—; **el Santo Padre ya lo ha perdonado y nosotros también debemos hacerlo".** En lo que respecta a la salud del Papa, el cardenal primado de la Argentina advirtió que es grave, pero **"la fe renueva permanentemente las esperanzas".**

En cuanto al sufrimiento del jefe supremo de la Iglesia Católica, monseñor Aramburu aseguró que hay que **"aceptar la voluntad divina en todas sus formas".** También dijo en el transcurso de la homilía que el Papa, luego de bendecir a los médicos y enfermeras que lo asisten en el sanatorio Gemelli, de Roma, sobreponiéndose a sus dolores físicos, halló el lado positivo de su sufrimiento: **"Con este padecimiento puedo acercarme aun más a los que están enfermos y los que sufren"**, habría dicho el Santo Padre.

A las 20.5 finalizó la misa celebrada anoche en la Catedral Metropolitana, luego de que el cardenal Aramburu pidiera por la salud del Papa Juan Pablo II. Los tres comandantes en Jefe y el presidente de la Nación luego de saludar al prelado, abandonaron la nave principal de la iglesia.

Por su parte, antes de retirarse del templo, tanto el brigadier Cacciatore como el teniente general Videla y su esposa comulgaron junto a los fieles que en gran número asistieron al oficio religioso, a tal punto que las tres naves de la Catedral no pudieron albergar a tantos feligreses y muchos debieron contentarse con oír la misa desde la vereda.

CORAJE

De una Monjita

ROMA, 16 (AP, ANSA).— Una monja franciscana, la hermana Lucía Giudici, afirmó aquí haber sido la primera persona que se aferró al hombre que hirió de bala al Papa Juan Pablo II, el miércoles último en la Plaza de San Pedro.

"Vi a ese hombre extraer un arma, apuntar al Santo Padre y disparar... instintivamente corrí hacia él, comenzó a huir a la carrera pero lo alcancé y me así de su chaqueta; luego llegó un agente de policía", relató la hermana Giudici a la televisión italiana.

La monja es una mujer de baja estatura pero de contextura robusta, de 43 años y en el momento del atentado se encontraba entre las últimas filas

POR SALUD DEL PAPA

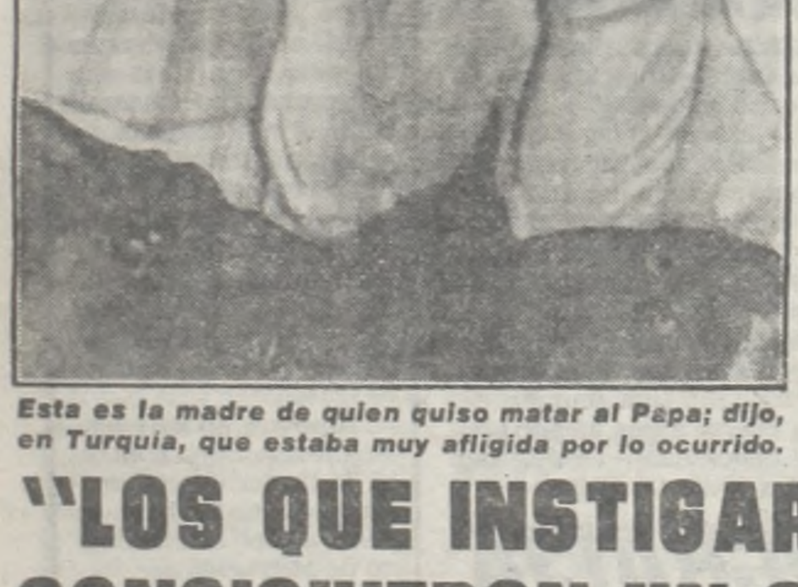

Esta es la madre de quien quiso matar al Papa; dijo, en Turquía, que estaba muy afligida por lo ocurrido.

ANTECEDENTES DEL TURCO ASESINO, TODO UN MISTERIO

ROMA, 16 (UPI, AFP).— Desconciertan las declaraciones que hasta el momento ha efectuado Mehmet Alí Agca, el joven turco que el miércoles último intentó asesinar al Sumo Pontífice del catolicismo en la Plaza San Pedro de esta ciudad. Si bien Alí Agca dice no estar ligado a ninguna organización política, las investigaciones más recientes realizadas en torno de sus movimientos posteriores a la fuga de la cárcel turca donde purgaba una condena por asesinato, parecen indicar que Mehmet mantenía contactos políticos en varios puntos de Europa.

● PREPARADA PARA MATAR

Por su parte, el jefe de la Digos (policía antiterrorista), Alfredo Lazzarini, definió a Mehmet Alí Agca como "un terrorista con T mayúscula", subrayando que se trata de un sujeto dotado de extrema frialdad, lúcido, perfectamente entrenado para disparar y matar".

La noticia de que el arma utilizada para atentar contra la vida del Papa Juan Pablo II fue adquirida en Bulgaria, un país comunista, entra en contradicción con sus antecedentes como integrante del grupo turco "Lobos Grises", de ideología fascista.

Por lo demás, la prensa de aquí se interroga acerca de los motivos que la extrema derecha turca podría tener para asesinar al Papa. Otras fuentes vinculan al francotirador turco con Acción Nacionalista, un partido político de extrema derecha que lidera el coronel Turkos, para el cual Agca habría prestado servicios tanto en su país como en el extranjero. La Acción Nacionalista turca se caracteriza al igual que "Lobos Grises" por un extremo anticomunismo.

● PERIPLO DE VIOLENCIA

Ayudan al desconcierto de los investigadores, declaraciones de Agca según las cuales él sería un comunista simpatizante de la Organización para la Liberación de Palestina (OLP), cuando los datos aportados en relación con su actividad terrorista indican que pertenece a la extrema derecha.

Agca en 1979 huyó de la cárcel donde había sido encerrado por asesinar a un periodista de tendencia socialdemócrata, y desde entonces viajó de manera incesante por varios países. Los peritos han reconstruido el periplo del "Chacal", como se lo apoda en tributo a su similitud psicológica con el personaje de la novela de Frederik Forsyth, un asesino profesional contratado para matar al predidente francés Charles de Gaulle.

Según las investigaciones, Agca gastó para movilizarse, desde que huyó de la prisión hasta el momento de disparar contra el Papa, unos 100 dólares diarios, suma que, obviamente, alguien (¿una organización terrorista?) debió suministrarle con el objeto de garantizar su actividad impune.

Agca estuvo en Irán para luego volver de incógnita a Turquía y de aquí pasar a Bulgaria, donde se dice adquirió la pistola Browning calibre 9 con que hirió a Juan Pablo II; luego, se habría trasladado a Yugoslavia, otro país del área comunista donde su filiación de extrema derecha debería haber sido advertida de inmediato; de aquí a Alemania Occidental, donde algunas fuentes señalan que habría contraído matrimonio con una joven alemana. De aquí pasó a la costa española, a Suiza e Italia.

● OTROS DOS SUJETOS

Según fuentes policiales locales, Agca estaría apoyado en el momento del atentado magnicida contra el Papa, por dos sujetos que se encontrarían en la Plaza San Pedro, pero sobre quienes no habría suficientes pistas.

Ultimamente muy publicitado a propósito de la muerte del beatle John Lennon, el recurso de las misivas con amenazas directas o indirectas de asesinato, en este caso viene a jugar un papel importante. Desde la cárcel, en 1979, Agca escribió al diario Milliyot: "Si el comandante enmascarado (el Papa) de una cruzada al servicio de los imperialismos viene a Turquía, lo mató sin falta".

"LOS QUE INSTIGARON ESTE ATENTADO CONSIGUIERON UN CRIMINAL A SUELDO"

SAN JUAN, 16 (De nuestro corresponsal).— El arzobispo de San Juan, monseñor Italo Severino Di Stéfano, habló para significar que no descartaba que detrás del atentado contra la vida del Sumo Pontífice, existan intereses ideológicos y económicos, y precisó: "El Papa ha adquirido en este holocausto que ha hecho de su sangre, una relevancia muy singular en su personalidad. Pienso que ha sido el más grande aval a la doctrina que él ha venido pregonando en los casi dos años de su pontificado... El autor material de este atentado fue el que apareció, pero pienso que tras de él hubo toda una promoción para la comisión del hecho y, también autores intelectuales. Es decir, que detrás del maniático o del frenético, hay determinados intereses ideológicos y económicos que han buscado un criminal a sueldo para atentar contra una figura clave, en estos momentos, en el mundo".

También expresó el arzobispo que "atacar la figura del Sumo Pontífice con una dialéctica, resulta imposible porque no hay argumentos. El materialismo dialéctico —subrayó— para mí, ha apuntado a la cabeza y ha sido disimulado muy bien su accionar".

Además de las expresiones de monseñor Di Stéfano, distintas instituciones y personalidades hicieron público su repudio ante el atentado criminal perpetrado contra la vida del Papa. En especial, se coincide en que se ha querido, al intentar matar a Juan Pablo II, acallar la voz de un hombre de la Iglesia, que tanto está luchando por la justicia social y por la libertad.

● "UN PRODUCTO DE LA EPOCA"

SAN MIGUEL DE TUCUMAN, 16 (de nuestro corresponsal).— El jefe de la Policía Federal dijo hoy aquí que el atentado contra el Papa "es un producto de la época en que vivimos" y agregó: "Hay que ir en busca de los responsables, de quienes han promocionado esta situación extrema. En definitiva, de los que motivaron al terrorismo".

'UNA PRONTA MEJORIA'

Esta mañana partió con destino a los Estados Unidos el Comandante en Jefe de la Fuerza Aérea. El brigadier Omar Domingo Graffigna participará de la XXI reunión de comandantes en Jefe de las Fuerzas Aéreas Americanas y momentos antes de abordar el avión, en el Aeroparque metropolitano, formuló declaraciones.

Al responder a la requisitoria periodística con relación al atentado al Sumo Pontífice, el Papa Juan Pablo II, el alto jefe aeronáutico y titular de la Junta Militar señaló que "los miembros de las Fuerzas Armadas desean el pronto restablecimiento de su Santidad". Refiriéndose concretamente al motivo del viaje, el brigadier Graffigna destacó que el año próximo el plenario se realizará en la Argentina.

TIEMPO

MINIMA a las 7.30 horas:

14º6

MAXIMA: 17º2 a las 12 hs. Humedad: 86%. **Pronóstico:** Nublado y frío con algunas lloviznas. Leve descenso de la temperatura.

ARGENTINA SEGUIRA SU PROGRAMA PETROLERO EN EL MAR AUSTRAL

"DERECHOS IRRENUNCIABLES"

El Ministerio de Relaciones Exteriores y Culto "reafirma que las islas Malvinas forman parte integrante del territorio nacional y ratifica una vez más los irrenunciables derechos de la Argentina" sobre ellas y "las islas Georgias del Sur y Sandwich del Sur, su plataforma continental y, por consiguiente, a su exploración y explotación".

Así lo expresa el comunicado difundido a las 19 de ayer por el Palacio San Martín, en respuesta al aviso publicado por el gobierno británico en el diario "International Herald Tribune" objetando la exploración y explotación de la plataforma submarina.

Dicho aviso se dirige a las compañías petroleras internacionales y las previene contra convenios en tal sentido con la Argentina, con especial referencia al llamado a licitación N° 14.048/80 hecho por Yacimientos Petrolíferos Fiscales para la zona conocida como "Magallanes Este".

Como se sabe, recientemente 200 kilómetros al este de la ciudad fueguina de Río Grande, la plataforma submarina encontró un pozo que produce unos 500 metros cúbicos diarios de petróleo, el segundo que se descubre en el mar austral.

Según las manifestaciones hechas ayer por el vocero de la Cancillería, embajador Federico Erhart del Campo, el 18 de diciembre pasado Gran Bretaña había presentado una nota de protesta contra la iniciativa de YPF de llamar a licitación internacional exploratoria en la zona conocida como Magallanes Este.

En esa oportunidad, la respuesta argentina fue terminante, ya que comenzaba por desconocer en redondo la alegada soberanía británica sobre las islas Malvinas.

Por lo demás, según se ha observado, las áreas licitadas se encuentran más cerca del territorio continental argentino que de las costas malvineras, lo que torna abusiva la pretensión británica aun si se admitiera la soberanía de los actuales ocupantes del archipiélago.

Medios responsables han señalado lo insólito de la actitud británica de recurrir a solicitadas pagas en la prensa para formular intimaciones e intimidaciones.

ALQUILERES DEDUCIBLES

Estableció la Dirección General Impositiva que el alquiler de casa habitación y cuotas o abonos a instituciones que presten servicios médico - asistenciales, serán deducibles del impuesto a las ganancias.

De tal manera, se instrumenta lo dispuesto por el punto 4 del artículo 1° de la Ley 22.438.

También están comprendidos en la medida los aportes para fondos de jubilaciones, pensiones que deban hacerse efectivos en cajas nacionales, provinciales o municipales.

Asimismo, los aportes relacionados con el sueldo anual complementario, pago de bonos o cuotas a instituciones que presten servicios médicos y asistenciales, están comprendidos dentro del nuevo régimen.

Para obtener información más detallada acerca de la aplicación del artículo 1° de la Ley n° 22.438, la DGI aconseja dirigirse a sus oficinas, en el horario de atención habitual.

RECLAMO A FRANCIA PORQUE NO ENTREGA NAVE DE GUERRA

Citado por las autoridades de la Cancillería, se hizo presente en el Palacio San Martín el encargado de negocios de la embajada de Francia, Henri de Coignac. En la ocasión, se le pidió información acerca de la actitud francesa en el sentido de suspender la entrega de una nave construída en ese país para la Armada Nacional. Y, consecuentemente, se le expresó la preocupación del gobierno argentino por una medida que se considera inesperada.

El ministro Federico Erhart del Campo, vocero de la Cancillería, dijo que se le expresó al diplomático "la preocupación" de las autoridades nacionales ante esa decisión.

Como se sabe, un comunicado emitido por el primer ministro francés Raymond Barré, hizo saber que "las entregas de navíos de guerra franceses a la Argentina e Irán, previstas para los próximos meses, serán suspendidas hasta nueva orden". Este comunicado se conoció después que en la capital francesa circularon versiones señalando que contra la entrega de esos navíos habían protestado dos diputados socialistas. La información procedente de París indicaba que después de la entrega de dos navíos a la Argentina, en 1978, "un tercer barco estaba siendo actualmente probado, para una entrega próxima", agregándose: "Pero la entrega de este material de guerra será suspendida, por el momento".

OXENFORD ACLARA SOBRE SUELDOS

En el transcurso de una conferencia de prensa el ministro de Industria y Minería, ingeniero Eduardo Valentín Oxenford, negó que se hubiese opuesto a un aumento de sueldos y admitió que la mayor parte de las entidades industriales consideran insuficientes las medidas de apoyo dispuestas por el gobierno.

"Jamás me opuse ni en público ni en privado a que se efectúe un aumento de salarios", dijo Oxenford.

Con respecto a la posible reimplantación de los aportes patronales previsionales, señaló que "harían pesar aún más las dificultades por la que atraviesa la industria nacional".

Durante el diálogo con los periodistas, el ministro de Industria y Comercio afirmó que en medios

"No me Opuse a Aumentos"

empresarios de los Estados Unidos "hay confianza en los hombres del general Viola", refiriéndose a los funcionarios que lo acompañan en su gestión.

Consideró que esa actitud positiva se basa especialmente —en cuanto al tema económico— en la modificación del tipo de cambio hacia "una paridad más realista" y la baja en las tasas de interés.

Por otra parte señaló que la buena predisposición de los empresarios estadounidenses la pudo detectar en el transcurso de la visita que realizó esta semana para disertar en la reunión de la Comisión Mixta Argentino Americana y al diálogo mantenido en el consulado argentino con 18 dirigentes de las más grandes compañías.

Con referencia a las recientes medidas económicas destinadas a mejorar la situación de los sectores productivos, consideró que es una expresión poco feliz decir que son "un salvavidas de plomo" y optó por considerar que el material del salvavidas era de "corcho", aunque admitió que la mayor parte de las entidades industriales que lo entrevistaron las consideraron "insuficientes".

En cuanto a la política industrial, anticipó Oxenford que el lunes se reunirá con su colega de Comercio e Intereses Marítimos, Carlos García Martínez, así como con cuatro directivos de la Unión Industrial Argentina, para iniciar el intercambio de ideas, y adelantó su criterio de desarrollar los sectores que tengan "ventajas comparativas".

SIN NINGUNA EXIGENCIA PARA CHILENOS

SAN CARLOS DE BARILOCHE, 16 (De nuestro corresponsal).— El delegado de la Dirección de Migraciones en esta ciudad, Juan Antonio de la Garma, negó que los trabajadores temporarios de nacionalidad chilena que regresan a su país sean obligados a firmar un contrato por el cual se comprometen a no retornar a la Argentina, como condición para permitir su salida por el paso Pérez Rosales, en esta provincia.

De la Garma formuló la negativa ante una consulta del diario local "Río Negro", respecto de informaciones procedentes del país trasandino que aseguraban que las autoridades migratorias argentinas habían impuesto tal condicionamiento.

Esas versiones procedentes de Chile indicaban también que los trabajadores temporarios chilenos eran obligados a renunciar a su contrato de trabajo.

"Nosotros no les exigimos renunciar al contrato, ni firmar un compromiso de no volver al país", afirmó el funcionario de Migraciones.

Estimó que la versión periodística difundida por una agencia de noticias extranjera podría haberse originado "en una mala interpretación de disposiciones que están en vigencia desde el 1° de marzo del año en curso, o sea casi dos meses antes del cierre de las fronteras".

Explicó que la norma establece que los trabajadores temporarios que ingresen al país con contrato "no pueden cambiar de empleador" sin cumplir ciertos requisitos.

TAXIS: PIDEN EXCLUSIVIDAD

Pidiendo autorización para no usar cinturones de seguridad, la Sociedad Propietarios de Automóviles con Taxímetro envió una nota al intendente municipal brigadier (RE) Osvaldo Cacciatore.

En la misma se señala que "en algunos casos, esos cinturones bien pueden ser de seguridad, y en otros una trampa de muerte". Más adelante expresan los propietarios de taxis que "es añeja la polémica en torno de la conveniencia o no del uso del adminículo, pero trasladado al servicio de automóviles de alquiler con taxímetro, intervienen otros factores que deben tenerse en cuenta".

Aduce la nota que un conductor de taxi debe permanecer diez o doce horas en el vehículo, por lo cual el uso del cinturón se le hace "irritante".

También puntualiza la nota que en verano la norma sería impracticable, recordando asimismo que en esa estación "el gremio no toleraba siquiera el uso obligatorio de la corbata".

Termina la nota pidiendo una audiencia con el intendente.

VIOLA: "EL PROCESO ES INEDITO Y DE LAS FUERZAS ARMADAS"

En el ámbito oficial y militar se produjeron, en las últimas horas, hechos de indudable importancia. El canciller, doctor Oscar Camilión, y el ministro del Interior, general Horacio Tomás Liendo, efectuaron sendas exposiciones ante los generales de División y de Brigada con destino en las diversas unidades militares. Y el presidente de la Nación, teniente general Roberto Eduardo Viola, habló al saludar en la Casa de Gobierno a oficiales de la Armada que prestan allí servicio, con motivo del Día de la Armada Argentina. En la oportunidad, señaló el primer mandatario: "El recuerdo del Combate de Montevideo es lo que nos une hoy, aquí. Esta reunión representa, indudablemente, una muestra más del espíritu y la cohesión que reina entre todas las Fuerzas Armadas". Y agregó: "Este proceso que estamos desarrollando todos nosotros, es inédito porque representa la voluntad unánime y compartida del total de las Fuerzas Armadas....."

En lo que atañe a las exposiciones del canciller y del titular de Interior, se concretaron después que en días anteriores el comandante en Jefe del Ejército, teniente general Leopoldo Galtieri, mantuviera reuniones con los altos mandos, en el curso de las cuales los comandantes de los distintos cuerpos de ejército informaron sobre la situación en sus respectivas jurisdicciones.

En cuanto al teniente general Galtieri, actualizó a los generales la información relacionada con la marcha del Proceso de Reorganización Nacional y sobre asuntos de índole nacional e internacional. A las reuniones de altos mandos que se mencionan, se incorporaron en la víspera los generales de brigada con destino en las distintas regiones del país. También hubo una reunión de mandos en la Fuerza Aérea, siendo presidida por el comandante en Jefe del arma, brigadier Omar Graffigna.

PARTIDOS: ESCUELA DE DEMOCRACIA

ROSARIO, 16 (De nuestro corresponsal).— "No digo que Viola sea el camino hacia la democracia, sino que anhelo que así sea", afirmó en ésta el vicepresidente 1° del Partido Justicialista, escribano Felipe Deolindo Bittel.

"Ha pasado muy poco tiempo —añadió— y anhelamos el triunfo del restablecimiento de las instituciones, y me gusta que se comience ese tránsito mediante el libre acceso de los partidos, que son la escuela de la democracia".

El escribano Bittel se manifestó contrario "a una convocatoria inmediata de elecciones", pues "antes de eso debe eliminarse el inmovilismo político para que los partidos se nutran internamente".

En el plano económico señaló que "todo indica que se está en el buen camino y hay algunas medidas para aplaudir".

Afirmó también que concurriría al Diálogo Político "siempre que antes pueda encontrarme con Isabel Perón para conversar sobre el tema".

Sobre su contacto con el asesor presidencial José Romero Feris, dijo que lo unía una vieja amistad con él y con su padre, "tanto que le digo "Pocho", por su sobrenombre, y por lo tanto hablo naturalmente con él de política".

Interrogado sobre el estatuto de los partidos políticos, afirmó que su trámite "evidencia maniobras dilatorias" encaminadas a "evitar la actividad de los partidos".

Bittel afirmó que "es facultad de Isabel Perón la de designar a sus defensores y se declaró "verticalista, en reconocimiento de Isabel como jefa del Movimiento y presidenta del Partido".

Con referencia a la situación interna del Justicialismo, dijo que "yo no soy juez ni fiscal para juzgar a los peronistas".

"Cuando quisieron que lo echara a Matera no lo hice, y en el caso de Triacca hubo una denuncia concreta que fue girada al tribunal de disciplina".

Se mostró complacido por el cambio "en la filosofía económica del Proceso" y afirmó: "No soy enemigo de las Fuerzas Armadas; quiero converger, pero no en un modelo de país como el que pretendía José Martínez de Hoz".

METIAN LOS DEDITOS EN LA LATA DOS PENITENCIARIOS

SAN MIGUEL DE TUCUMAN, 16 (De nuestro corresponsal).— El Poder Ejecutivo provincial suspendió al director y al jefe de la división industrial que se desempeña como alcalde de la cárcel de la ciudad de Concepción, a 76 kilómetros al sur de esta capital, al detectarse irregularidades administrativas en el funcionamiento del penal.

Interinamente se designó como director de la unidad Encausado de Concepción (U-3), al señor **Manuel Eduardo Banegas.** Los suspendidos en forma preventiva en sus funciones son el director **Julio César Wilde** y el jefe de la división industrial, **Francisco Caracciolo Reinoso.**

Es probable que decidan ampliar la información sobre el delito cometido por los dos funcionarios venales; especialmente en las instancias finales del proceso, como suele suceder con los delincuentes comunes. Es decir, aquellos que no trabajan en entidades oficiales, con la agravante de ser custodios de la seguridad de los civiles.

¡QUE MADRE! ENCUENTRAN A BEBE EN PENOSO ESTADO

POSADAS, 16 (De nuestro corresponsal).— El macabro hallazgo de la cabeza de un bebé recién nacido —seccionada de su cuerpecito y con signos de haber sido mordida por varios perros— se habría producido el miércoles último en la localidad de Concepción de la Sierra, en la provincia de Misiones.

Los mismos voceros indicaron que la policía habría detenido, con relación a aquel hallazgo, a la ciudadana brasileña María Nydia Da Rosa Fernández, de 19 años, quien habría confesado que el sábado 8 del mes en curso dio a luz una criatura, de la que aseguró no saber el sexo.

También afirmó que el bebé había nacido muerto, por lo que lo arrojó al patio de su casa. Se presume entonces que de allí fue retirado luego por los canes.

Según las mismas fuentes, el médico policial actuante en el caso habría confirmado la veracidad del nacimiento a que hizo referencia la joven, quien aún permanecería detenida. El caso provoca indignación y repulsa: ¿Cómo pueden existir mujeres así?

Feroz Patota Asesina

Atacan a una Familia con Piedras y Machetes: Matan al Padre, Hieren a la Madre y los Hijos, Pero no Pueden Raptar a una Bella Muchacha

POSADAS, 16 (De nuestro corresponsal).— Un hombre murió, en tanto su esposa y cuatro hijos del matrimonio recibieron heridas de distinta consideración —uno de ellos de gravedad— al ser atacados con piedras y machetes por una "patota" de seis individuos, tres de los cuales fueron detenidos por la policía.

El vandálico suceso ocurrió en la localidad de "El Soberbio", a unos 300 kilómetros de esta capital, cuando los integrantes de la familia —con excepción de uno de los hijos que llegó luego ante el pedido de auxilio de las víctimas— regresaban a su hogar tras haber participado de una reunión danzante.

La víctima fatal del ataque y jefe de la familia fue identificado como Augusto Breno Ludwing, de 56 años; en tanto los heridos son: la esposa de Ludwing, Elena Kaiser, de 54 años, y los hijos de ambos, Lucía, de 23; Roque, de 17; Horacio, de 12 y Alceu, de quien no se proporcionaron otros datos, y que resultó con graves heridas al correr en auxilio de su familia y ser atacado también por la "patota".

De los seis integrantes del grupo agresor, tres fueron detenidos ya por la policía —tras intensos rastrillajes en montes cercanos al lugar del hecho— identificándoselos como José Veroni Pereyra, de 22 años; Octavio Simón, de 31 y Waldemar Buenos, de 35. Los restantes, aún prófugos y de quienes se presume huyeron hacia el Brasil, son: Víctor Pereyra, de 18, hermano del anterior, Ellio de Assis e Ilvido Campo.

En tanto todos los heridos reciben atención médica en la sala de primeros auxilios de El Soberbio, la policía trata ahora de ubicar a los prófugos. En relación con el motivo de la agresión guardan absoluto hermetismo, pero pudo determinarse que los salvajes agresores habían estado en el club pueblerino en el cual se había desarrollado la reunión de socios: cena y baile. Uno de ellos —comentaron— había invitado reiteradamente a bailar a Lucía, una joven de notable belleza (pelo rubio, piel morena, ojos verdes), quien se había negado, para aceptar en cambio hacerlo con otro joven.

Al finalizar la reunión —continuaron— el despechado y sus amigos esperaron a la familia en un lugar de poco tránsito, y allí se inició la bárbara agresión: habrían intentado raptar a la joven, pero sin lograrlo. Los vándalos escaparon al comprobar que había muerto el padre de la chica, y que parecía estarlo uno de los hermanos, y además, apremiados por el tiempo, pues se acercaban al lugar otras familias pueblerinas que también habían participado en la reunión.

En momentos de enviar este despacho, se habían producido novedades: los detenidos suministraron los datos de filiación de los prófugos y también la posibilidad de que se encuentren en determinado pueblo fronterizo con Brasil.

La policía misionera ya se comunicó con la de ese país, logrando que los detuvieran. Mientras tanto, en el velatorio y sepelio de Augusto Breno Ludwing, hijo de alemanes radicados en esta provincia desde hace más de sesenta años, se reiteraron patéticas escenas de dolor.

Trío sin Pretensiones: Se Llevaban Hasta Pollitos

LA PLATA, 16 (De nuestro corresponsal).— Una comisión perteneciente a la seccional 5ª, de Avellaneda (Wilde) procedió a la detención de un trío que cometió todo tipo de robos en Villa Dominico y Wilde, según dicen.

Los mismos fueron identificados como Alberto Corrales, argentino, de 18 años, soltero, domiciliado en Pampa y Los Andes, de Bernal; Francisco Tules, argentino, de 22 años, soltero, domiciliado en 845 entre 889 y 890 de Solano, y Rodolfo Daniel Montenegro, argentino, de 22 años, soltero, domiciliado en 889 y 842 de Solano.

Interrogados, los acusados coincidieron en señalar que venían operando en la zona desde hacía aproximadamente un mes, cometiendo todo tipo de robos. Así se supo que el trío saqueó una vivienda, robó un automóvil, asaltó a dos peatones y robó en un comercio, obteniendo un importante botín en dinero en efectivo y otros efectos de valor, hasta pollos y pollitos.

En todos los casos, la gavilla actuó armada, intimidando de muerte a sus víctimas. El personal actuante procedió al secuestro de un automóvil Fiat 125, un grabador, un reloj, Seiko, un reloj Orient, un televisor, una cadena de oro con medalla y un revólver calibre 22, largo.

Se investigan ahora otros hechos y se instruye el correspondiente sumario por asociación ilícita, robo de automotor y robos reiterados, con intervención del juez Penal de La Plata, doctor Carlos Alberto Mayón.

APROVECHO PROBLEMA RACIAL PARA ROBAR DOS MILLONES DE DOLARES

GREAT NECK, Estados Unidos, 16 (UPI).— Un tenedor de libros fue arrestado por desfalco por dos millones de dólares cometido contra una firma textil, luego de que los investigadores descubrieron que embarcó su Ferrari, valuada en 54.000 dólares, y el mobiliario de sus dos lujosas casas con destino a la Argentina.

La policía del condado de Nassau, en el Estado de Nueva York, dijo que Juan Carlos Molina, de 38 años, fue arrestado ayer y acusado de robo por tomar dinero de la empresa en que trabajaba, Prestex Inc., de Great Neck.

Las autoridades dijeron que se registraron varios acontecimientos extraños junto con el desfalco que condujo al arresto de Molina.

Entre esos acontecimientos se menciona el incendio de las oficinas de Prestex, con la destrucción de los registros contables, más la destrucción, con aparentes fines de robo, de las nuevas oficinas de la empresa; cartas demandando la renuncia de empleados para que dejaran sus puestos a trabajadores negros, la destrucción del parabrisas del auto de una secretaria; también una bomba colocada en la casa de un vicepresidente de la firma, que no explotó, y la renuncia de ocho de los 14 empleados de la compañía, debido al terror causado por esos acontecimientos.

Molina renunció señalando que alguien había disparado contra su auto, rompiendo el parabrisas, y el propietario de la empresa, Joseph Gerwin, descubrió posteriormente la falta de dos millones de dólares.

La policía indicó que circunstancias descubiertas ayer, agregadas a que Molina era dueño de dos casas valuadas en 250.000 dólares, y de la lujosa Ferrari, llevaron a su arresto.

● **PENOSO**

TUCUMAN, 16 (De nuestro corresponsal).— Fue identificado como Pedro Saúl Ullúa, residente en la calle 25, número 2671 de Mar del Plata, el camionero que falleció en plena ruta 38 cerca de esta capital.

Vecinos del lugar, habían advertido que un camión pesado, con acoplado, que transportaba papas, había detenido su marcha a un costado del camino.

Al acercarse al vehículo constataron que Ullúa se hallaba sin vida, dando parte a la policía.

Velocidad: Un Pibe y dos Mayores en la Larga Lista

LA PLATA, 16 (De nuestro corresponsal).— Una persona muerta y otras dos heridas fue el trágico saldo de un accidente automovilístico registrado hoy en la localidad bonaerense de Pila.

El hecho se produjo en la ruta provincial Nº 41, a la altura del kilómetro 21, en jurisdicción de la mencionada población, en circunstancias en que, por causas que se tratan de establecer, un automóvil Peugeot 504 embistió al acoplado que arrastraba un camión Chevrolet, que circulaba por el citado camino en la misma dirección.

A raíz del fuerte impacto, falleció en el acto Benedicto Discala, italiano, quien viajaba en el primero de los rodados nombrados.

● **TREN**

Un hombre perdió la vida al ser embestido por un tren de pasajeros en la localidad de Vicente López, informó la policía de la provincia.

La víctima fue identificada como Dalmacio Enrique Ferreyra.

● **SIETE AÑOS**

SALTA, 16 (De nuestro corresponsal).— Juan de la Cruz Choque, de 7 años, sufrió lesiones mortales al ser embestido por un automovl a cargo de Juan Miguel Banegas.

El accidente ocurrió en la ruta 34, a la altura de Manuel Elordi, cerca de Embarcación, unos 310 kilómetros al norte de esta capital. El niño, al parecer, se cruzó imprevistamente y el vehículo lo atropelló. La víctima fue llevada al hospital de Orán donde murió a poco de ser internada.

Incendio en un Local de Once

En las primeras horas de esta madrugada dos dotaciones del Cuartel Central de Bomberos acudieron al local de ventas de artículos para el hogar ubicado en Rivadavia y José Evaristo Uriburu de esta ciudad.

La rápida intervención de los funcionarios públicos impidió que las llamas declaradas en el depósito de ese comercio se propagasen. Los daños fueron mínimos. Ahora investigan las causas que originaron el incendio, ya que no se ha descartado la posibilidad de que haya sido provocado.

VUELO TRAGICO: REANUDARON LA PENOSA BUSQUEDA DE CADAVERES

Continúan sin identificar los tres cadáveres encontrados ayer por personal de Prefectura Naval en aguas del Río de la Plata, pertenecientes al pasaje del avión BAC-500 de la compañía Austral, caído con 30 personas a bordo la semana pasada.

Como informáramos en nuestra edición matutina de hoy, dos de los cuerpos hallados son de sexo masculino, mientras que el restante pertenece a una mujer.

Hasta ahora se han encontrado 17 cadáveres de los pasajeros del avión de Austral, todos igualmente rescatados de las aguas por efectivo de la Prefectura Naval Argentina.

El área de búsqueda continúa siendo la comprendida por los kilómetros 24 del canal Emilio Mitre; el kilómetro 5,6 del canal norte; el 18 del canal de Acceso al Puerto Metropolitano y el 10, del canal Sur, hasta el lugar donde se halla hundido el casco de la embarcación "La China".

● **OPERATIVO DE HOY**

Según el parte emitido por la Prefectura Naval Argentina, hoy continuó el operativo de búsqueda de cuerpos y restos menores del avión de Austral precipitado en el Río de la Plata el jueves 7 del corriente.

Como de costumbre, la actividad en el río comenzó alrededor de las 6 y media, con las primeras luces del día. El radio de búsqueda sigue siendo el de las últimas jornadas, y las unidades intervinientes, una lancha de salvamento y buceo, un buque balizador que cumple tareas desde el día posterior al accidente, y los vehículos guardacostas.

Ahora también participan de la búsqueda, desde ayer a media mañana, dos helicópteros que patrullan la costa desde Puerto Nuevo hasta Punta Colorada, cerca de Quilmes.

Si los Vio, Avise, por Favor

La señora Amanda Acosta de Nievez extravió durante el día de ayer una cartera en la que llevaba documentos de suma importancia.

Entre ellos, se encontraba una libreta cívica, cédula de identidad, credenciales de obra social, papeles cuya recuperación resulta imprescindible. La cartera se perdió exactamente ayer a las 6.30 de la mañana, en el ferrocarril General Roca, en el trayecto de Témperley a la estación Constitución.

Se ruega a toda persona que pueda aportar datos para posibilitar la localización de estas pertenencias, tenga la amabilidad de llamar al teléfono 361-1001/1051, CRONICA, Garay 130, Capital Federal.

DESDE BELGICA APROVISIONAN ARMAS A TERRORISTAS DE ETA

BRUSELAS, 16 (EFE).— Una de las ramificaciones del tráfico de armas y explosivos para la organización separatista vasca ETA militar pasa por Bélgica, informa hoy en primera plana el diario local "Le Soir" (independiente). La policía belga, según la versión del periódico, detuvo el pasado 5 de mayo a un traficante de armas de Verviers (ciudad situada al este del país, cerca de la frontera con Alemania Federal), al que se acusa de participar en el abastecimiento a la ETA. El registro policial en el automóvil de Jules Bolmain permitió descubrir 40 kilos de TNT, cartuchos de dinamita, detonadores y un fusil de tipo "FAL" (fusil automático ligero). Un registro posterior en el domicilio del detenido, informa "Le Soir", puso al descubierto otras armas, planos de ingenios explosivos y documentos explicativos sobre la forma de hacer volar un automóvil. Los expertos policiales han calificado a todo el material hallado como "el equipo del perfecto pequeño terrorista" y prosiguen intensas investigaciones para averiguar su procedencia, según el diario local. Jules Bolmain, fontanero de profesión y armero artesano por vocación, no era un desconocido de la policía belga. En 1969 y en 1978 ya había estado mezclado en el tráfico de armas. Ahora, según la versión de "Le Soir", Bolmain ya no es artesano de explosivos, ni un traficante aislado, "sino que ha diversificado sus actividades y, sobre todo, ha entrado en una ramificación, cuyo último eslabón se llama ETA militar, la rama radical y terrorista vasca". El detenido puede ser importante dentro del terrorismo.

Otra Fuga en Bolivia

Escapó de la Cárcel Teniente Coronel Golpista

LA PAZ, 16 (UPI).— Las autoridades anunciaron que un militar que dirigió un pronunciamiento sedicioso contra el gobierno y quedó arrestado posteriormente, se fugó del lugar donde se lo tenía detenido.

El teniente coronel Emilio Lanza se hallaba bajo arresto en la sede de la séptima división del Ejército, en la ciudad de Cochabamba, luego de que fracasara su llamado contra el gobierno del general Luis García Meza.

El ex comandante del cuerpo de paracaidistas encabezó el lunes último un pronunciamiento sedicioso contra el gobierno, pero no obtuvo mayor apoyo y fue tomado preso por las autoridades

Un comunicado del Comando de Ejército dijo que Lanza abandonó anteanoche de manera subrepticia la séptima división, anotando que ello corrobora sus vínculos con la subversión.

De acuerdo con las versiones difundidas, Lanza pidió al presidente García Meza, durante una reunión castrense en Cochabamba, que renunciara y se entregara.

Su acción, sin embargo, al no ser respaldada por el resto de los jefes militares presentes, terminó en el fracaso. Al anochecer del mismo lunes se entregó preso al comando divisionario y desde ese día se encontraba sometido a juicio, según el comunicado militar.

● LAS CRITICAS

LA PAZ, 16 (AFP).— El alcalde de la ciudad de Santa Cruz, coronel Luis López Bacigalupi, refutó en la capital oriental, las declaraciones del ex presidente de la república Hugo Banzer Suárez, en Buenos Aires, en el sentido de que se había planificado su asesinato.

López Bacigalupo señaló que "como parte del gobierno puedo garantizar que de ninguna manera se ha planificado la desaparición física del general Banzer".

Acotó que "ni la junta de comandantes, ni el presidente de la república podrían decidir el asesinato de un hombre que ocupó la primera magistratura del país, aparte de ser camarada nuestro".

El general Banzer se encuentra en la capital argentina desde el pasado miércoles, luego de ser vinculado a un levantamiento militar en la ciudad de Cochabamba, en el centro del país.

El coronel López Bacigalupo observó, asimismo, que es posible que las declaraciones del general Banzer hubieran sido mal interpretadas, porque no podemos concebir que un camarada de las Fuerzas Armadas pueda haber dicho esas cosas que dañan al país en el exterior.

● PROBLEMAS

LA PAZ, 16 (EFE).— El tropiezo "más serio" de la Junta Militar que gobierna Bolivia desde hace diez meses ha sido el reciente levantamiento del comandante del Centro de Instrucción de Tropas Especiales (CITE), teniente coronel Emilio Lanza.

Así lo consideraron analistas de la prensa boliviana, al enumerar las dificultades de la Junta de Comandantes.

El pasado lunes, el comandante del "CITE" acusó al régimen de incapacidad y exigió la renuncia del jefe de la Junta.

GOBIERNO YUGOSLAVO LIMITA LA LIBERTAD

BELGRADO, 16 (EFE).— El episcopado católico yugoslavo ha denunciado las presiones existentes en la sociedad yugoslava para el ejercicio práctico de las libertades religiosas reconocidas en la Constitución.

La sesión plenaria de la Conferencia Episcopal yugoslava que se celebró recientemente en Zagreb ha pasado inadvertida para la opinión pública yugoslava, no solo por la actualidad de los sucesos políticos de Kosovo, sino porque el hecho religioso se difunde en este país solo a través de las publicaciones católicas.

Los obispos católicos yugoslavos dedicaron su reunión al análisis de las dificultades que en la sociedad yugoslava encuentran los creyentes para la práctica de sus creencias.

De modo sistemático, los órganos oficiales de información del gobierno yugoslavo o de la Federación recuerdan que la Constitución yugoslava y las leyes reconocen y garantizan los derechos y libertades de católicos y otros creyentes.

La Conferencia Episcopal, sin embargo, reconociendo esta realidad política, denuncia las limitaciones que en la práctica se dan a estos derechos.

A título de ejemplo cita el menosprecio de los creyentes en la sociedad y la vida pública.

PANCHO VILLA FUE EL HITLER DE SU TIEMPO

TUCSON, Arizona, 16 (AP).— Francisco "Pancho" Villa, bandido y revolucionario mexicano de la vuelta del siglo, fue equivalente a Hitler en sus tiempos, y el honrarle con una estatua constituye un insulto, manifestó aquí uno de los críticos del controvertido mexicano.

Una estatua ecuestre de bronce de Villa de casi cuatro metros de alto, fundido a un costo de 260.000 dólares y obsequiado al pueblo de Arizona por el presidente José López Portillo de México, arribó a esta ciudad ayer desde Ciudad de México, y será instalada en un parque público en junio o julio.

"Villa hizo a alguna gente de Sonora lo que Hitler hizo a la gente de algunas de esas aldeas polacas", dijo Bernardo Fontana, etnólogo e historiador de la universidad de Arizona. "Masacró a la gente".

Sonora, escenario de algunas de las andanzas sanguinarias de Villa, no dista mucho de Tucson.

Bernardo Acedo, cuyo abuelo estuvo entre las 74 personas muertas por los hombres de Villa en una aldea del estado mexicano de Sonora, dijo en declaraciones a la prensa que se oponía a la instalación de la estatua dedicada a "un hombre que asesinó y violó a los pobladores de una inocente aldea".

LIBANO: SIGUE ALERTA BELICO

Los Yanquis Continúan la Vigilancia

NORFOLK, EE. UU., 16 (AFP).— El portaaviones norteamericano "Independence" que penetró en el Mediterráneo ayer, recibió la orden de demorar su regreso a Estados Unidos debido a la tensión que existe en el cercano Oriente, se supo en esa base naval de Virginia.

Las familias de los 5.500 miembros de la tripulación recibieron antes de ayer, jueves, un anuncio oficial en el cual se les comunicó oficialmente que el "Independence" no regresará aquí el 26 de mayo, como estaba previsto.

Los responsables del cuartel general de la Flota del Atlántico se negaron a decir durante cuánto tiempo el "Independence" (75.000 toneladas) permanecería en el Mediterráneo, donde navega actualmente otro portaaviones norteamericano, el "Forrestal".

El "Independence", que se encontraba desde diciembre pasado en la región del golfo Pérsico, cruzó el canal de Suez acortando de esa manera 5.400 km. la ruta entre el océano Indico y la costa este de Estados Unidos, lo que supone una economía de tres millones de dólares de querosene.

● ESFUERZOS DE ISRAEL PARA LA PAZ

TEL AVIV, 16 (UPI).— La radio israelí dijo que el enviado presidencial norteamericano Philip Habib acudirá a Arabia Saudita y luego a Damasco para neutralizar la crisis sirio - israelí, mientras que barcos de guerra soviéticos y estadounidenses se dirigen al Mediterráneo, cerca de las costas libanesas.

Begin se entrevistó ayer con Habib, por segunda vez desde que el diplomático estadounidense regresó a Israel procedente de Damasco, donde celebró una entrevista de tres horas con el presidente Hafez Assad.

El jefe del ejército israelí indicó ayer que los sirios se encuentran en pie de guerra, y aunque la alerta tiene naturaleza defensiva, podría ser transformada fácilmente en ofensiva.

Beguin indicó tras la reunión con Habib, que "continúan los esfuerzos para encontrar una solución pacífica" a la crisis.

Israel advirtió que recurrirá a medios militares si fallan los esfuerzos diplomáticos para lograr la retirada de los cohetes, de fabricación soviética, emplazados en suelo libanés.

Sin embargo, Beguin dijo que los sirios "se niegan en redondo" a retirar los cohetes Sam - 6 de El Líbano.

Funcionarios de Defensa norteamericanos dijeron ayer que el crucero "Moskva" que transporta helicópteros con cohetes teledirigidos especializados en la lucha antisubmarina, penetró en aguas orientales del Mediterráneo

El portaaviones estadounidense "Independence" y otros dos barcos de apoyo, entraron en el Mediterráneo tras cruzar el canal de Suez, de regreso a su base de Virginia, luego de patrullar el océano Indico.

DESCUBREN FABRICA DE EXPLOSIVOS EN IRLANDA

BELFAST, 16 (UPI).— Patrullas británicas descubrieron hoy dos fábricas destinadas a la confección de bombas incendiarias y en Londonderry hallaron dos barriles de cerveza llenos de explosivos, tras una noche de violencia esporádica ocasionada por el funeral del miembro del Ejército Republicano Irlandés, Francis Hughes, que se suicidó en una huelga de hambre, dijo la policía.

El IRA informó que otros dos reclusos embarcados en una huelga de hambre en la prisión Maze se están debilitando y advirtió que centenares más están dispuestos a reemplazarlos.

En Strabane, un soldado fue herido por una bomba incendiaria arrojada por jóvenes. Fue hospitalizado con quemaduras aunque la policía dijo desconocer su estado.

En Belfast, dos jóvenes fueron alcanzados por balas de plástico disparadas por las tropas mientras que en Craigavon, al sur de Belfast, una muchacha fue herida con una barra de hierro arrojada a un jeep de la policía, dijeron las fuerzas del orden.

Las fuerzas de seguridad que recorrieron las viviendas de Twinbrook, al norte de Belfast —aldea de la familia del fallecido huelguista Bobby Sands— encontraron más de 100 bombas incendiarias y de ácido y suficiente material para fabricar varios centenares más.

Encontraron además otro material destinado al mismo fin en la casa de un borracho en Old Park Road, mientras que en el alcantarillado de Londonderry los soldados descubrieron dos barriles de cerveza repletos de explosivos y con mechas, pilas eléctricas y detonadores, dijo la policía.

La redada del ejército fue practicada horas después de que miles de personas acudieran a Bellaghy, en el condado de Londonderry, para el funeral de Hughes, de 25 años, convicto de asesinato y segundo miembro del IRA que perece en la prisión de Maze.

COMUNISTAS FRANCESES 'DISPUESTOS' A GOBERNAR

PARIS, 16 (EFE).— El Partido Comunista francés quiere formar parte del próximo gobierno de Francois Mitterrand, presidente electo de Francia.

Tras la reunión de su Comité Central, el PCF declaró estar "disponible" para "ir al gobierno enseguida, antes de las elecciones legislativas", que se celebrarán en el próximo mes de junio.

Para examinar este tema, el ejecutivo comunista propone al Partido Socialista entablar negociaciones rápidamente.

Los socialistas habían considerado como indispensable para negociar un cambio de postura del PCF (desde hace casi cuatro años los comunistas acusan a Mitterrand de irse desviando cada vez más hacia la derecha), y la condena de la invasión soviética en Afganistán.

La impresión que prevalece en los medios socialistas es que en el gobierno que formará el presidente electo habrá un amplio espectro (ecologistas, radicales de izquierda, gaullistas de izquierda, personalidades, como el ex ministro de Asuntos Exteriores de Pompidou, Michel Jobert), menos comunistas.

El ofrecimiento comunista para sumarse como fuerza componente al futuro Ejecutivo francés responde a una lógica de alianzas que se inició en la segunda fase de las elecciones a la presidencia, a principios de mayo.

Elminado en la primera vuelta el candidato Marchais, la mayoría de los 4.500.000 votos comunistas fueron a parar al único candidato de izquierda clasificado para la segunda ronda, Francois Mitterrand.

El 15,34 % que obtuvo Marchais y que cedió a Mitterrand fue "determinante", según la totalidad de analistas locales, para que lograse la victoria el candidato socialista,

Mitterrand, además, en su campaña electoral, afirmó que la composicón de su futuro gobierno estaría integrada por "aquellos que apoyaron mis propuestas".

BRASIL DIO CLASE EN FRANCIA

Venció a la Selección Gala 3 a 1 y Tuvo Gran Actuación

PARIS, 16 (EFE).— Con una estridente victoria **Brasil** continúa su gira triunfal por el **Viejo Mundo.** El martes fue **Inglaterra** la víctima, ahora puede dar cuenta de eso **Francia,** que cayó **3 - 1** ante una magistral demostración de juego individual y colectivo brindada por la gente de **Telé Santana.**

La formación inicial ostentada por el equipo sudamericano dejaba entrever que su línea de volantes no tendría la lucha necesaria para contener las embestidas galas. Pero lo que no se consideró fue que **Toninho Cerezo, SOcrates Y Zico** monopolizarían la pelota durante la mayor parte del encuentro.

Brasil comenzó a preocupar a las huestes de **Hidaldo** cuando éstas se fueron comprimiendo sobre el área de **Dropsy** impresionadas por la comunicación y ductilidad que esgrimían los jugadores visitantes.

Zico se proyectaba permanentemente para complicar la última línea francesa, **Socrates** aparecía en el sector donde se hiciera necesario auxiliar una camiseta "verdeamarilla" Y Reinaldo no solo iba produciendo espacios y situaciones de gol sino que cuando se replegaba creaba el mejor fútbol brasileño.

Francia evidenció la ausencia de varios titulares, entre ellos **Platini.** Por esta razón sus líneas se mostraron desconectadas y confundidas ante un planteo netamente ofensivo propuesto por **Telé Santana.**

No extrañó entonces que **Zico,** a los **21 minutos,** cumpliendo su promesa hecha al **"Rey Pelé"** convirtiera el primer gol, ante una excelente cesión de **Socrates.**

El panorama francés se complicó aún más cuando su baluarte defensivo **Tressor** se retiró lesionado a los **25.** Una prueba de eso fue el segundo tanto que vino tras cartón; **Reinaldo** su autor, rubricaba así una magnífica producción.

A los **8 minutos del segundo tiempo** toda la gente del estadio **Parque de los Príncipes** se puso de pie para aplaudir el pelotazo que **Zico** le metió a **Socrates** para que éste, pasando la pelota sobre **Castañeda,** la hiciera llegar a la red. Un **3 - 0 lapidario** y exento de comentarios.

Después, en nada pudieron mitigar los efectos de la victoria el descuento y la expulsión posterior de **Six. Francia** ya había sido sepultada, y **Brasil** fue su verdugo. Ahora, le espera **Alemania Federal el próximo martes.**

FRANCIA: Dropsy (Castañeda); Janvión, López, Tressor (Specht), Bossis; Tigana, Moizán,Genghini; Rouyer, Anziani (Delamontagne) y Six. **DT:** Michel Hidalgo.

BRASIL: Paulo Sergio; Edevaldo, Oscar (Edinho), Luizinho, Junior; Toninho Cerezo, Socrates, (Víctor), Zico; Paulo Isidoro, Reinaldo (César) y Eder (Zé Sergio). **DT:** Telé Santana.

Goles en el primer tiempo: 21m. Zico (B); 28m. Reinaldo (B).

Goles en el segundo tiempo: 8m. Socrates (B); 37m. Six (F)

Jugadores expulsados: (ST) 44m. Six

Arbitro: Menegalli (Italia). Bien.

Estadio: Parque de los Príncipes.

A TELE SANTANA NO SE LE MOVIO UN MUSCULO

PARIS, 16 (UPI).— A pesar de la contundente victoria lograda por **Brasil** frente a **Francia,** el director técnico sudamericano **Telé Santana** no se dejó llevar por la emoción del momento, y en los vestuarios se mostró muy cauto: **"No puedo negar que estoy contento por el rendimiento de mi equipo, pero todavía falta mucho como para dar un pronóstico valedero de lo que puede pasar con Brasil en el Mundial de España. Nos estamos preparando para cumplir un buen papel, pero en fútbol las intenciones y esperanzas se vienen abajo en un partido o una mala tarde. En francia quizá haya pesado la ausencia de algunos valores de prestigio".**

● TAMBIEN PELE

PARIS, 16 (EFE).— Al igual que **Brasil,** el tricampeón mundial **Pelé** fue ovacionado por las **45.000 personas** que llenaron el estadio **Parque de los Príncipes. "O REI"** fue homenajeado y se le entregó un premio como el mejor jugador del siglo, después de que **20 publicaciones** internacionales coincidieron por unanimidad en brindárselo al moreno.

ITALIA ESTA EN LA DOS DE ULTIMAS: NAPOLI-JUVENTUS

ROMA, 16 (ANSA).— Napoli-Juventus es el encuentro que destaca por la vigésimonovena fecha del campeonato superior de fútbol de Italia, que se disputará mañana.

Juventus marcha en la punta de la tabla, a dos puntos de su rival de mañana, y vendrá entonado luego del empate frente al Roma. Los napolitanos, que están colocados en la tercera posición, deberán ganar para aspirar a la conquista del "scudetto", pues una igualdad los mantendría relegados. Napoli, que el último domingo venciera al Como por 1 a 0, aspira a frenar el avance del puntero.

Los turinenses, que en esa misma fecha igualaron en cero con la Roma, confían en seguir al tope de las posiciones.

Por su parte, el tercero en discordia, **Roma,** tendrá, aparentemente, un compromiso de fácil resultado. En el estadio comunal recibe la visita del ya descendido **Pistoiese,** que no debería presentarle problemas. Los romanos están ubicados a un punto del puntero. En caso de vencer y perder algún punto, el Juventus, alcanzaría a este en la punta o pasaría a la misma, cuando solo resta jugarse una jornada.

Estos tres equipos son los únicos que tienen posibilidades de llegar al campeonato, pues el **Inter,** que marcha en el cuarto lugar, está distanciado por cinco unidades del tercero.

En esta oportunidad, los milaneses recibirán la visita de otro descendido, el **Perugia** del argentino Sergio Fortunato. Los perugínos, que sufrirán el descuento de cinco puntos por haber estado involucrados en el sonado "afaire" del soborno, que ocupó al mundo deportivo italiano el año pasado, no debería ofrecerle resistencia al local, que se afirmaría de esta manera en su posición.

La Fiorentina de Daniel Bertoni enfrentará en Florencia al **Ascoli.** El local, que no tuvo un comienzo muy promisorio y en el cual el argentino Bertoni no había podido demostrar sus cualidades, se fue afirmando con el correr del campeonato hasta colocarse en el quinto lugar.

Bologna-Avelino es un encuentro entre dos que serán penalizados con el descuento de cinco puntos por el caso de soborno antes mencionado.

ECUADOR Y PARAGUAY EN EL CAMINO A ESPAÑA '82

GUAYAQUIL, Ecuador, 16 (AFP).— Comenzará mañana la disputa del Grupo III Sudamericano clasificatorio para el Mundial de Fútbol de España '82. Las selecciones de Ecuador y Paraguay dirán en la cancha de su capacidad futbolística. Los jugadores paraguayos, 22 en total, se encuentran en Guayaquil desde hace tres días y han mostrado su optimismo y confianza en vencer a Ecuador en su propio reducto. Máxime que la selección local debió afrontar una serie de problemas de organización y, al parecer, no se ha logrado totalmente el objetivo deseado. No obstante, Ecuador aprovechará la ventaja de oficiarla como local y, alentado por su público, intentará dar la gran sorpresa.

Por su parte, el preparador físico paraguayo, el uruguayo Hermes Huelgo, está "espiando" los entrenamientos de Ecuador desde hace varias semanas. Concurrió a una conferencia de prensa donde declaró su esperanza de que Paraguay gane el encuentro del domingo. Los paraguayos se entrenaron en la cancha del colegio Vicente Rocafuerte y visitaron también el estadio modelo donde jugarán la noche del domingo.

La escuadra ecuatoriana, entrenada por el uruguayo Juan Hobberg, realizó dos sesiones de entrenamientos en un mismo día buscando el mejor afianzamiento posible.

Los jugadores ecuatorianos fueron concentrados hace 20 días y mantienen la confianza de cumplir con su público que **"verá un buen partido".** Y, por el lado paraguayo, el DT "Chema" Rodríguez manifestó que **no le preocupan "tanto los resultados obtenidos en los partidos de preparación donde Paraguay no estuvo nunca en su verdadero nivel futbolístico".**

El jugador Julio César Romero, astro internacional del Cosmos de New York, se mostró confiado en la victoria de su equipo, Paraguay. En declaraciones a la prensa "Romerito" manifestó que **"el equipo se acopló adecuadamente en las prácticas previas al viaje a Ecuador y seguramente rendirá satisfactoriamente".** El presidente de la delegación Nicolás Leoz destacó la atención recibida por parte de dirigentes y público ecuatorianos y expresó su convencimiento de que triunfará el que exponga los mejores argumentos futbolísticos.

Colón-Unión en Veremos

Aún no tiene escenario el clásico santafecino entre Colón y Unión, correspondiente a la primera fecha de las revanchas.

Como se sabe, los "sabaleros" tienen su cancha suspendida debido a los incidentes que protagonizaron sus parciales luego del partido ante Huracán, en el que fuera agredido el juez Ricardo Calabria.

En primera instancia los locales eligieron el estadio de Patronato, de la ciudad de Paraná, en Entre Ríos. Pero Unión objetó esa cancha por considerar que no tiene las suficientes comodidades exigidas. En las primeras horas de hoy viajó hacia esa ciudad el delegado designado por el comité ejecutivo, Antonio Tiborio, para constatar si realmente se puede o no jugar allí. Por la tarde se comunicará telefónicamente con Grondona y les dará el informe definitivo.

Al respecto, el titular de la Liga Paranaense de Fútbol, Francisco Perette (ex presidente de la AFA) informó que eran óptimas y reglamentarias, acotando que la capacidad del estadio es de 15.000 espectadores.

HURACAN PIDIO A OSCAR ORTIZ

Además, Solicitó a Gordon a Préstamo Para el Nacional

Huracán piensa seriamente en su futuro. Si alguien se anima a hablar de descenso, o de crisis, en Parque de los Patricios lo pelean. Nadie supone que el club, que atraviesa serios problemas económicos, pueda emparentar el problema a lo futbolístico. Por eso cree en su futuro. Y lo dicen con claridad, y mirando hacia adelante. El propio presidente nos manifestó anoche, cuando lo encontramos en los pasillos de la AFA.

—Pedimos condiciones por Oscar Ortiz a River. Creemos que de acuerdo con la situación que vive el jugador es factible que pueda venir a jugar para nosotros. Para el Nacional, con Claudio García, Morresi, Gordon, —que también le pedidos a préstamo a River—, Babington y Ortiz, peleamos el campeonato. La gente de Huracán necesita una satisfacción después de tantos problemas y angustias. No olvidemos que sufrimos de todo...

Ante esta afirmación de "Chichín" Seijo, le preguntamos cómo podría pagar Huracán, que tiene tantos problemas económicos, otra inversión más...

—Es posible que si River hace uso de la opción de Houseman, que son 400.000 dólares, podríamos empezar a hablar. Pero donde creo que podríamos comenzar a conversar es sobre la base de Marangoni, jugador al que River, de acuerdo con lo que me dijo don Aragón, le tiene ganas. En fin, todo es cuestión de conversar. Después, veremos...

En relación a otros problemas, Seijo se mostró confiado y optimista. Espera, por ahora, cumplir con este viejo sueño de todos los hinchas del "Globo" y reiterar la hazaña de su padre, que siendo presidente consagró al equipo por primera vez en la era profesional.

—Tenemos muy buen plantel, y en la segunda rueda vamos a empezar a rendir dentro del nivel que Huracán debe rendir. Estamos pensando en el futuro porque tengo la seguridad que al final se nos va a dar. Estamos sacando cuentas, y son muy pocos los que tienen un plantel joven, reducido, y capacitado como el nuestro. Si le agregamos a Ortiz, que es un jugador justo para las necesidades de Huracán, que siente el fútbol que a nosotros nos gusta, ya que estaremos cumplidos.

¿Y lo económico?

—Eso se va a solucionar a breve plazo. En cuanto empecemos a ganar, se termina todo. Así es Huracán...

La Selección, con Barcelona

Fue confirmado el partido que la Selección Nacional disputará en España frente al Barcelona de aquel país. En dependencias de la AFA fue presentado el contrato por el cual ese encuentro queda definitivamente confirmado para la gira que se llevará a cabo por Italia y España.

● A PARAGUAY

El próximo 20 de mayo se prtesentará el primer equipo de Argentinos Juniors en la ciudad de Asunción del Paraguay, para disputar un encuentro amistoso frente a la selección local, que de esta manera sigue preparándose con vistas a las eliminatorias por el Campeonato Mundial de España, en 1982. Recordamos que el jugador de los "bichos" Eugenio Morel está jugando para los guaraníes reforzando su plantel.

● GRONDONA, VEEDOR

El presidente de la Asociación del Fútbol Argentino, Julio Humberto Grondona, fue designado por la Confederación Sudamericana de Fútbol veedor del encuentro que el próximo martes se sostendrá por la Copa Libertadores, en el Monumental.

CORDOBA DISPARA CONTRA EL CONSEJO FEDERAL

CORDOBA, 16 (De nuestro corresponsal).— El gobernador de esta provincia, Adolfo Sigwald, aprobó y firmó el proyecto de reestructuración del fútbol cordobés, cuyas modificaciones de fondo parecerían estar destinadas a deteriorar notoriamente el poder de la Asociación del Fútbol Argentino (AFA).

En efecto, con la creación de la Asociación del Fútbol Cordobés, que suplantará a la Liga Cordobesa de Fútbol, caducarán de inmediato todas las ligas con su correspondiente jurisdicción.

Hasta el momento esas ligas estaban reconocidas por el Consejo Federal de la AFA y el nuevo organismo, al hacer suyo el proyecto de reestructuración, le dará visos de legalidad a la nueva asociación.

En la AFA existe un cierto temor a causa de esta ley, ya que muchas otras provincias podrían imitar este proyecto y en consecuencia el Consejo Federal perdería toda incidencia en las ligas.

El proyecto de reestructuración será oficializado por el interventor de la Liga Cordobesa, Amado Roldán, con lo cual su cargo caducará automáticamente.

La Asociación del Fútbol Cordobés estará compuesta por una asamblea, un comité ejecutivo, un colegio de árbitros, un tribunal de cuentas y una supervisación.

La Asociación será una entidad semipública y se fijarán límites para el número de jugadores contratados.

TODOS LOS OJOS ESTAN

Allí Juega Boca, el Puntero có

Comienza la segunda rueda y empiezan a tomar cuerpo las angustias y esperanzas. Es el momento de los "apurones", de la desesperación, y de los cálculos. Los que están arriba, por alcanzar al puntero. Los que están en el medio, con soñar en la quimera. Los que están por abajo, en aferrarse hasta con desesperación a la tabla y zafarse del descenso.

Por eso, esta decimoctava fecha, primera de los desquites, tiene un atractivo principal: es el punto de partida de todas las esperanzas. Y vamos tras ellas acompañando a los protagonistas.

El puntero, Boca, viaja a Córdoba tratandó de confirmar su posición de privilegio. Lo espera el irregular y conflictuado Talleres. El ganador de la primera rueda presentará variantes fundamentales. Reaparecen dos puntales que no pudieron estar en las últimas fechas Benítez, después de una suspensión, y Pernía, curado ya de una lesión. Talleres, por su parte, tratará de limpiar la mala campaña bajo la dirección de Humberto Taborda, ganando para alentar a su público. No dudamos que allí estará centralizada la mayor atracción de la jornada. El Chateau Carreras presentará un lleno total. A esta altura ya se anuncia record de recaudación.

Otro de los partidos que aparece como interesante, debido a que es el que sostendrá Liniers, contra el empinado Newells. campaña de los que son capaces de que en la primera pendiente, con el punta. Vélez tiene

Argentinos respe van terceros con Mantienen su esper en la segunda rueda go, que todavía Pero tiene futbolistas gen de la última de quiera. Argentinos en el último minuto, puesto incierto se lo po. Los dos poseen lo.

Estudiantes, un más angustiado. Re en las últimas fechas trando el nivel apro mira hacia arriba. D

En Paraná, el e capacidad para 8.0 ría el clásico sa

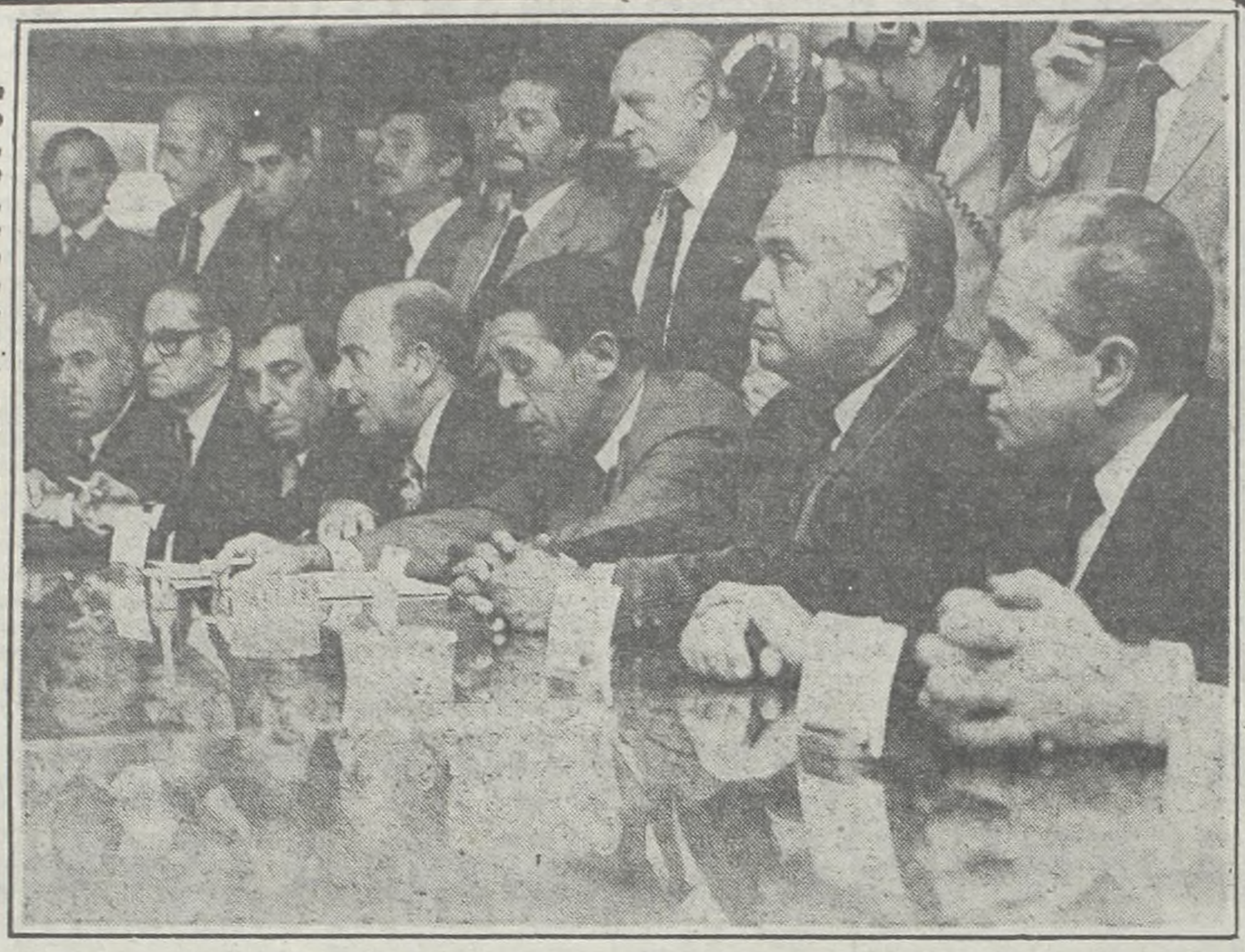

Martín Benito Noel, presidente de Boca, contó de qué manera la institución llevará adelante sus planes, durante la reunión de prensa realizada anoche en su estadio. Lo acompañó toda la Comición Directiva. Entre otras cosas dijeron: "Maradona será de Boca, no tenemos dudas".

EN LA RIBERA HAY PLANES Y LOS DIERON A CONOCER

"Esta conferencia de prensa se realizó con el objeto de informar al periodismo sobre los recursos extraordinarios a los cuales recurrió Boca para solventar los distintos gastos y para que ustedes se interioricen, además, acerca de otros temas importantes como son el fútbol y toda la actividad deportiva y cultural de la institución". Con esas palabras del presidente doctor Noel comenzó la reunión de anoche en Boca.

Estuvieron presentes, además, los más importantes dirigentes del club, entre ellos el doctor Alberto Altamirano, vicepresidente segundo, doctor Pablo Abbatángelo, secretario general, y Domingo Corigliano, integrante de la subcomisión de fútbol.

● CUENTAS ABIERTAS

Noel informó que: **"la cuenta recaudadora que el club abrió en todas las sucursales del Banco Nación estuvo motivada por la gran cantidad de pedidos, inclusive por correspondencia, de los socios y simpatizantes por dar su aporte para que Boca salga adelante."**

Pero más allá del lanzamiento de los bonos para adquirir los palcos y plateas por el término de dos años y medio (cuesta 10.000 dólares un palco de seis asientos) y de las distintas actividades previstas para recaudar fondos, inclusive una rifa que aún debe ser aprobada por el Gobierno, lo más importante giró en torno del tema fútbol, y en especial a Maradona. **"¿Es cierto que Maradona se quiere ir a Estados Unidos?"** Fue la intriga más grande. Primero Noel y después Corigliano reafirmaron: **"Maradona será de Boca, no tenemos dudas"**, lo cual despertó el aplauso de la plana mayor de la Comisión Directiva.

También habló al periodismo el "doctor Abbatángelo, quien dijo: **"Hay actualmente 43.303 socios, un 30% más que a principio de año, y se le está dando impulso a todas las actividades deportivas y sociales. Además se pintará muy pronto todo el estadio".** Con respecto al trascendido que decía que la AFA compraría La Candela, manifestó: **"No tenemos ningún pedido oficial y es intención de Boca conservarla".** Pero las miradas y las pausas hechas entre los directivos, le otorgaron algo de inseguridad a las respuestas y no terminaron de aclarar las dudas.

● HABLARA DIEGO

Enseguida, el doctor Quartino se refirió a la actividad del Departamento de Educación Física y todos los demás deportes, poniendo especial énfasis en el básquet donde se incorporaron importantes jugadores. Corigliano dijo luego que **"Boca lleva recaudado 6.700 millones de pesos ley y ya aportó para la AFA más de 833 millones"** y acotó luego: **"Maradona dará en estos días una conferencia de prensa para aclarar el tema de sus declaraciones donde según se informó quería irse a Estados Unidos".**

Después de julio, cuando Boca debe pagar su primer "palo verde" a Argentinos por la compra definitiva de Maradona, morirán las palabras.

MUNUTTI MIRA LA SALIDA

CORDOBA, 16 (De nuestro corresponsal).— Munutti, el temperamental y problematizado arquero de Instituto, parece tener los días contados en el equipo de "la Docta".

Como se sabe, hace algunas semanas fue separado del plantel por el técnico Alfio Basile por haberse negado a integrar el banco de suplentes del equipo. Luego de esta situación hubo declaraciones por ambas partes, tomando participación inclusive algunos jugadores.

Ahora todo tiende a tomar un cariz de definición. El próximo martes se reunirá la Comisión Directiva de la institución y se resolvería rescindir definitivamente el contrato al arquero.

Consultado respecto de esta situación, el técnico respondió: **"Aunque la reunión se hará la semana entrante considero que la decisión es irrevocable; Munutti se va de Instituto. Por mi parte no lo quiero más en el equipo".**

Realmente tajantes fueron las apreciaciones de Basile, de lo que se desprende claramente que el futuro del guardavallas no estará en el barrio La Gloria, por cierto.

Donde podemos, nos meteremos A che no había mucho que hacer en AFA. Sin embargo, una reunión en dirigentes de Argentinos Juniors y presidente nos alertó... Después, reunión la mantuvo Ricardo Pe tesorero de la AFA con Grondona. asunto? Pesos, o dólares, de a con la actual denominación...

Poco a poco nos fuimos enterando gente de Argentinos Juniors, que miércoles sufrió otro embargo en porcentaje de la recaudación del cuentro con San Lorenzo por pa Banco San Miguel, presentó una de la actual deuda de Boca Maradona...

El testimonio fue a pedido del tu de la AFA y su tesorero, porque balance y otros apuntes relacionados con deudas, llegaron a una conclusión citar a miembros de la Comisión Directiva de Boca Juniors para informar que deben comenzar a "ponerse" al con las deudas contraídas...

Y en ese paquete incluyen: la deu con el Zaragoza por Trobbiani; los cumentos que ya tienen varios clu por el pase de Brindisi; lo de Maradona lo de Chacarita por Pasucci... En en términos breves: pagar...

Desde el mismo lunes podemos menzar con las guardias en la puerta la AFA para verificar si la citación observada fielmente por los hombres que manejan a Boca Juniors...

EL PUNTAPIE INICIAL DE DOS "XENEIZES"

¿Quién pondrá guita para que Boca pague sus deudas? Esa pregunta, escuchada insistentemente en la calle al conocerse la puesta en marcha de la cuenta recaudadora en el Banco Nación, tiene su respuesta.

CRONICA (averiguó todo) atención, si usted es de Boca puede ir a felicitarlos, estos son los nombres de los dos primeros contribuyentes: **Miguel Angel Manildo, número de socio 39.121, vive en Moreno 3360 de Capital Federal y depositó en la sucursal Boedo $ 200.000. El otro contribuyente es Alberto Roman Calvo, socio número 05.720, domiciliado en Gaona 2.353 de Ramos Mejía y depositó $ 200.000.**

Estas fueron las dos primera boletas de depósito remitidas por los socios a la institución.

● FECHAS DE LA GIRA

Según informó el directivo Domingo Corigliano, estas son las fechas de los partidos que Boca tiene previsto jugar en el exterior: **El 29 de julio** jugará en **Wahington**, Estados Unidos. **En setiembre: el 3, en Italia; el 6, en Alemania; el 8, en Madrid, y el 10 en Zaragoza. El 14 de octubre, en Costa de Marfil y el 17 y 24 de enero del '82 en Tokio.** Por cada partido el club cobra entre 100.000 y 120.000 dólares y en todos los contratos se incluye a Maradona, Brindisi, Gatti y otros famosos.

RENOVACION TOTAL

Ya se Preparó el Futuro Para Comprar, Echar, Traer y Camb

El futuro de River ya tiene un organigrama establecido. A nadie escapa que los sucesivos fracasos, las reiteradas derrotas, determinaron la agilización de lo que ya se pensaba hacer este año. Recordamos que, por ejemplo, Labruna queda en el puesto de DT después de una acalorada discusión, con posterior votación de la mesa directiva, que finalizó empatada. En aquella ocasión, el propio titular riverplatense, Aragón Cabrera, debió desempatar para que el técnico se quedara. Pero la resistencia continuó, acentuándose a medida que avanzaba el torneo, e hizo crisis cuando River resignó la Copa

A partir de allí, la crisis desencadenada sufre variantes de forma pero se acentúa en toda su manifestación. River sigue cayendo. La punta de la tabla está cada fecha más lejos, y las recaudaciones profundizan más la difícil situación económica.

Se tocó fondo y ahora piensan en elevarse. La inercia que naturalmente empuja a River hace el resto.

—Hace varios días se vienen realizando reuniones secretas entre el oficialismo y parte de la oposición para ir buscando coincidencias y no errar en el futuro. No se puede decir nada porque eso entorpecería las gestiones que tenemos pensado realizar. Por ejemplo, es probable que ya para el Nacional se vaya dejando en libertad de acción a varios jugadores que no pueden seguir dentro de River. No es cuestión de hacer nombres. Simplemente informamos para que la gente de River confíe. Si fuimos capaces de cortar una racha de 18 años sin títulos, ganando cinco en seis, no veo por qué razón ahora no podamos enderezar esta mala racha...

Un representante del oficialismo aceptó que la situación de River va llegando a su punto culminante. Pero la palabra de Aragón, que no quiso ahondar en detalles, es muy significativa...

—River va a dar grandes pasos. Las dificultades económicas desaparecerán con la ayuda de todos. Es cierto que el déficit es importante, pero también es cier mos camino de solucionarlo. Qu peran, pierden. Y yo soy tranqui raleza. Futbolísticamente vamos trar el camino. Institucionalmen mos haciendo. El estadio polide tenemos en la mira se comenzará a la brevedad, frente al Monumen

—Don Rafael, ¿qué medidas toma fútbol?

—No podemos decir. Hay que culmine el torneo. Pero no debe ticas si no queremos caer en el

De todas maneras, quien nos in organigrama dijo que el propio p riverplatense ya habló con Vladisla ofreció la dirección del departam lístico. Al mismo tiempo, se pro reordenamiento del Consejo de F como titular del organismo Carlos padre del jugador actualmente en nos Juniors. Esto, ya anticipado p

PUESTOS EN CORDOBA

...ómodo del Campeonato, Contra el Conflictuado Talleres

...epunte de Independiente, ...rán los de Avellaneda en ...ez. Los locales ganaron al ...s, frenando la excelente ...sarinos, y reiterando que ...grar un nivel futbolístico ... rueda no lograron. Inde... puntos, aspira a pelear la ... 17, está a la expectativa. ...e a Newell's. Los rosarinos ...22 unidades, a 6 de Boca. ...ranza y creen firmemente ...la. No contarán con Galle... ...ebe descansar dos fechas. ...como para aspirar, al mar... ...derrota, a ganarle a cual... ...s empató con San Lorenzo ...o, y aspira a abandonar el ... los 16 puntos. Tiene equi... ...n brindar buen espectácu...

...n 12 puntos, es uno de los ...Recibe a San Lorenzo, que ...as parece repuntar, encon... ...ropiado. Tiene 17 puntos, y ...Difícil pálpito en La Plata. ...l estadio de Patronato, con ...1.000 espectadores, se juga... ...afecino. Debía disputarse en cancha de Colón, pero la clausura impuesta por el tribunal, no le permite ser local ante su eterno y tradicional rival: Unión. Los "sabaleros", con la angustia tratando de ahogarlos, ya que tienen 11 puntos y están a nada más que uno de Sarmiento, que cierra la tabla, piensan solo en ganar. Unión, que cayó en las últimas fechas, comienza a procuparse. Tiene 15 puntos, y una derrota lo acercaría a la zona de la deseperación. Por eso, no dudamos, este partido, a jugarse en la capital de Entre Ríos, será algo más que un clásico. Aquí importa todo, la tradición y los puntos...

El segundo de la tabla, el escolta de Boca, Ferro Carril Oeste, recibe al último. Sarmiento, que en la última jornada consiguió un valioso punto ante Colón, en Santa Fe, viene a jugarse, con la dirección del técnico debutante, Federico Pizarro. Los dos deben ganar. Ferro, para seguir aspirando a pelearle la punta a Boca; Sarmiento, para seguir soñando con la posibilidad de quedar en Primera. Partido para llegar temprano y empezar a hacer cálculos.

El recuperado Central recibe, en Arroyito, con sus 18 puntos a cuestas, al regular Platense. Un punto menos tienen los dirigidos por el "Polaco" Cap. Y llegan los dos con posibilidades. Rosario Central no formará un equipo con titulares. La cercanía del partido contra River, por la Copa, obliga a poner suplentes. Platense va con todo, y con muchas ganas.

Otro partido interesante es el que disputará el cuarto de la tabla, Racing, que tiene 20 puntos: recibe a Huracán, otro angustiado por el descenso y la situación económica. Los de Patricios tienen 13 puntos y no pueden regalar nada.

Por último, River, el discutido y conflictuado equipo de Labruna, recibe al otro cordobés, Instituto, que había arrancado bien, con un estilo al más puro sentimiento de Coco Basile, perdió fuerza y muchos puntos seguidos. Partido para ver, porque se puede augurar buen fútbol. River va por el reencuentro, asegurando la presencia de Passarella, Fillol, Tarantini, y quizá la de J.J.López. No hay angustia de descenso, ni tampoco de campeonato. Veremos si son capaces de reencontrarse con lo que tienen y pueden rendir.

Queda dicho, la primera de las revanchas promete. No hay partido débil, sin interés cada uno esconde su atracción particular. Es una fecha para ir a la cancha con varias portatiles a punto...

AQUI ESTAN, ESTOS SON

VELEZ vs. INDEPENDIENTE
(Prode Nº 1)

VELEZ: Landaburu; López, Piazza, Jorge, Bujedo, Moralejo, Larraquy, Ischia, Rojas, Bianchi y Cataldo. DT: Volken.
INDEPENDIENTE: Fossati; Clausen, Olguín, Pellegrini, Killer, Giusti, Fren, Bochini, Alzamendi, Brailovski y Peti o Sandoval. DT: López.
Arbitro: Calabria. **Cancha:** Vélez.

ARGENTINOS vs. NEWELL'S
(Prode Nº 2)

ARGENTINOS: Alles; Lucero, Bordón, Angelletti, Olarán, García, Vidal, Salinas o Rotondi, Magallanes, Espíndola y Pasculli. DT: Tardivo.
NEWELL'S: Sánchez; Azzolini, Simón, Killer, Meo, Bulleri, Acosta, Barrera, Santa María, Yazalde y Almirón. DT: Montes.
Arbitro: Romero. **Cancha:** Argentinos.

ESTUDIANTES vs. SAN LORENZO
(Prode Nº 3)

ESTUDIANTES: Vidallé; Camino, D'Angelo, Brown, Herrera, Bargas, Russo, Hernández, Trama, Gottardi y Gurrieri. DT: Chévez.
SAN LORENZO: Cousillas; Glaría, Verdechia, Capurro, Schamberger, Quinteros, Collavini, Larrosa, Scotta, Rizzi y Delgado. DT: Cocco.
Arbitro: Nitti. **Cancha:** Estudiantes.

COLON vs. UNION
(Prode Nº 4)

COLON: Piccard; Aráoz, Huens, Binello, Rebottaro, Cariaga, Mercado, Di Meola, Meglio, Casaccio y Comas. DT: Iglesias.
UNION: Pumpido; López, Alberto, Cárdenas, Bottániz, Sánchez, Artico, Mendoza, Lattuada, Luque y Ali. DT: Violi.
Arbitro: Busca. **Cancha:** A designar.

FERRO vs. SARMIENTO
(Prode Nº 5)

FERRO: Barisio; Gómez, Cuper, Rocchia, Garré, Arregui, Saccardi, Cañete, Crocco, Jiménez y Juárez o Mársico. DT: Griguol.
SARMIENTO: O. López; De la Llera, Peremateu, Bachino, Polo, C. López, Maletti, Lorant, Iglesias, Garecca y Ortega. DT: Pizarro.
Arbitro: Spósito. **Cancha:** Ferro.

CENTRAL vs. PLATENSE
(Prode Nº 6)

CENTRAL: Carnevalli; Riquelme, Settecase, Espinosa, García, Cornaglia, Palma, Lanzelotti, Perroud, Coscia y Maladot. DT: Zof.
PLATENSE: Biasutto; Cortés, Correa, Guyón o Ginani, López, Turitich, Picerni, Magalhaes, Grimoldi, Bóveda, Scotta y Anzarda. DT: Cap.
Arbitro: Bava. **Cancha:** Central.

RACING vs. HURACAN
(Prode Nº 7)

RACING: Vivalda; Bordón, Van Tuyne, Veloso, Pérez, Godoy, Berta, Carrasco, Calderón, Roldán y Villarruel. DT: Pastoriza.
HURACAN: Pogany; Chévez, Longo, Díaz, Romero, Gallardo, Marangoni, Babington, García, Morresi o Gutiérrez y Candedo. DT: Celoria.
Arbitro: Demaro. **Cancha:** Racing.

TALLERES vs. BOCA
(Prode Nº 8)

TALLERES: Baley; Carabelli, Galván, Cucciuffo, Pavón, Hoyos, Oviedo o Aramayo, Valencia, Mosquera, Boccanelli o Bravo y Reinaldi. DT: Taborda.
BOCA: Rodríguez; Pernía, Ruggeri, Mouzo, Córdoba, Benítez, Krasouski, Maradona, Escudero, Brindisi y Perotti. DT: Marzolini.
Arbitro: Gnecco. **Cancha:** Chateau de Córdoba.

RIVER vs. INSTITUTO
(Prode Nº 9)

RIVER: Fillol o Cejas; Saporiti, Pavoni, Passarella, Tarantini, Iervassi o J. J. López, Tapia, González, Díaz y Houseman. DT: Labruna.
INSTITUTO: Guibaudo; Anelli, Olmedo, Nieto, Klauserman, Heredia, Tévez, Mastrosimone, R. Rodríguez, Chaparro y E. Rodríguez. DT: Basile.
Arbitro: Cardillo. **Cancha:** River.

AFA, 2º Piso Ascensor

...Ano... ...en la ...entre ...s y el ...és, la ...acca, ...a. ¿El ...erdo ...do: la ...ue el ...n su ...el en... ...te del ...stado ... por ...itular ...n ese ...nados ...sión: ...Direc... ...harles ...al día ...deuda ...os do... ...clubes ...donar; ...En fin, ...os co... ...rta de ...ión es ...mbres

Y a propósito de la deuda más grande, llamada Maradona, ¿sabía usted que desde hace unos 25 días tiene frecuentadas sus oficinas por inspectores de la Dirección General Impositiva? La promoción destinada a otorgar las concesiones de las Producciones alertaron a ese ente estatal... Y ahora hacen números y piden recibos en las oficinas de la calle Viamonte...

¿No había sido un tiro por elevación las declaraciones del "Chico 10" anunciando su propósito de irse a USA en 1982...? Hilando fino, y cuando uno recuerda que en Mónaco viven Reutemann, Vilas, Borg y tantos monstruos del deporte mundial que evitan el pago de impuestos...

* * *

Y ahora le toca a los "primos millonarios" de Boca. Bueno, "millonarios" ya es un decir... Luis Seijo, titular de Huracán, fue a buscar 3.000 dólares que River le debe desde febrero pasado correspondientes al 15% del pase del pibe Romero... Racing todavía no le abonó ningún documento de los 4 que por 25.000 dólares financió una deuda de 100.000 por el pase de Carrasco... Y los empleados del club a día 15 todavía no cobraron los sueldos, con un atraso inédito en la historia del club... Pensaban abonar con el producido de la recaudación, ante Independiente y el porcentaje que dejaron Racing - Boca, que no fue del 10% sino del 7,50% de acuerdo con un arreglo que efectuó Aragón, pero al final no vieron la plata (la recaudación ante los "rojos" fue pobre; Racing no se puso y el alquiler del estadio no lo cobraron todavía).

* * *

Dos socios salían de la conferencia de prensa que la Directiva de Boca realizó para informar sobre la marcha de la entidad.

Uno de ellos, muy extrañado, le comentó a su acompañante: "Qué raro que no estuviera presente el subsecretario de Prensa y Propaganda del club, cuando su presencia resultaba más que lógica".

Su interlocutor lo dejó terminar y luego le respondió: "¿Pero vos no sabés lo que pasó con Antonio Moreiras?"

—¿Qué pasó?

—Luego de las declaraciones que hizo contra Gatti, la Comisión Directiva le restringió las funciones y desde entonces sus declaraciones deben primero pasar por la censura que le establece la Secretaría General, a cargo de Pablo Abatángelo.

El primero, con cara extrañada preguntó entonces: "¿Si no estaban de acuerdo con lo que dijo, por qué no lo separaron del cargo?"

La respuesta del informado surgió espontánea: "Lo que pasa es que Moreiras es socio de uno de los hombres fuertes del club, Corigliano, y eso suavizó la mano, que venía muy pesada. Pero con la censura previa piensan que por ahora alcanza".

LA CAJA SE VA LLENANDO

CORDOBA, 16 (De nuestro corresponsal).— Con gran expectativa se aguarda acá el choque que mañana sostendrán el alicaído equipo de Talleres y el gallardo vencedor de la primera rueda del "Metro", Boca. Hasta ahora la cosa promete, ya que se llevan recaudados hasta este mediodía, la friolera de $ 420.000.000 de la nueva moneda, lo que habla por sí solo del gran interés existente en este cotejo. Claro que todavía quedan localidades por vender, por lo que se espera ascender a una cifra que sería record para las canchas cordobesas: 1.500 millones. Y ocurre que la presencia de Boca Juniors justifica con creces eso de tener por hinchada a la "mitad más uno" del país. Claro que no es solamente la presencia del puntero del certámen lo que convoca a tanto público, sino que también los de Talleres aportan lo suyo. Es que esperan rehabilitarse de la tibia campaña que vienen realizando, este año, y para eso qué mejor que ganarle al líder y qué mejor si este es Boca Juniors. Por tal motivo no es injustificada tamaña expectativa.

...EN RIVER

...biar; no Queda ni el Loro

...to que va... ...nes deses... ...o por natu... ...a reencon... ...e, seguire... ...ortivo que ...a construir ...ntal.

...narán en el

...sperar que ...ser dramá... ...aos...

...ormó lo del ...presidente ...ao Cap y le ...ento futbo... ...oducirá un ...Fútbol. Irá ...Randazzo, ...en Argenti... ...por CRONI...

CA, se ratificó en la intimidad riverplatense en la última semana.

—De lo que sí pueden estar seguros es que se van figuras muy importantes en las formaciones de River de las últimas temporadas. **Aquí ya no se puede seguir manteniendo a las camarillas. El plantel futuro se va a conformar a partir de Fillol, Tarantini, Passarella, Ramón Díaz, Kempes, Heredia, y podría ser Alonso, si no tiene muchas pretensiones. A ellos se le podrán sumar algunos chicos, uno o dos jugadores del actual plantel y listo. El resto cumplió su ciclo. Para River terminaron. Esto se discutió. Randazzo pidió por algunos, pero no tuvo eco. Yo creo que lo que ya se estableció no lo mueve nadie. La economía va a comenzar saneando el plantel. En los próximos días ya va a tener la noticia oficial...**

Como se puede apreciar, en River va a saltar la banca. Por lo menos, eso es lo que se respira en torno del plantel, el cuerpo técnico y algunas figuras de primer nivel...

ARROYITO: UN DERRUMBE SIN MAYOR IMPORTANCIA

ROSARIO, 16 (De nuestro corresponsal).— Los dirigentes de Rosario Central desestimaron enfáticamente la posibilidad de un derrumbe de su estadio como consecuencia del desmoronamiento de tierra producido detrás de uno de los arcos, debido a las intensas lluvias caídas en los últimos días.

Según las afirmaciones de voceros de la entidad de Arroyito, **"la prensa le dio demasiada trascendencia a un hecho sin importancia".**

Los rumores de derrumbe, comenzaron a circular cuando se pudo apreciar que un sector de tierra ubicado detrás del arco norte del estadio, que da espaldas al club Regatas Rosario, cedió, provocando una grieta en la pared del muro que rodea el campo de juego. Esa rajadura, de veinticinco centímetros en su parte más ancha, fue lo que más preocupó a los observadores.

Por su parte, un dirigente de la entidad "canalla" expresó que no hay peligro de que ocurra ningún tipo de derrumbe. **"Ese no es un sector firme porque en el mismo hay cañerías que se utilizan para el regado y el desagote del campo de juego.**

Agregando luego que: **"Hay que tener en cuenta que aquí en 24 horas cayeron 150 milímetros de agua, por lo que la tierra cedió y provocó la grieta en el muro del foso, pero de allí a decir que el problema puede provocar el derrumbe, me parece una exageración".**

OFICIAL: ESTARA ENZO

Tal como lo anticipara CRONICA en su edición vespertina, el puntero izquierdo del Gijón de España, nuestro compatriota Enzo Ferrero, podría incorporarse a la delegación de la AFA que en agosto y setiembre próximos jugará en España e Italia una serie de encuentros con clubes de Primera División. Anoche, el propio titular de la casa del fútbol, Julio Grondona, lo ratificó argumentando que todo depende del arreglo a que hayan arribado el técnico del equipo, César Luis Menotti, con el jugador y las autoridades del club español, cuando se encuentren en las próximas horas en la Madre Patria. Ferrero ya nos anticipó que desea fervientemente integrar el equipo Seleccionado.

Lole Larga Primero en Zolder

LLOVIO Y NO SE MEJORARON LOS TIEMPOS. JONES 6°

ZOLDER, Bélgica, 16 (Especial).— El argentino Carlos Alberto Reutemann ocupará la primera posición en la largada del Gran Premio de Bélgica de Fórmula Uno, quinta competencia de la actual temporada, que se disputará mañana a partir de las 15 (10 de la Argentina) sobre 70 vueltas al trazado local de 4.262 metros de extensión.

Reutemann, que ayer había conquistado tal privilegio lo mantuvo cómodamente dado que durante la sesión cronometrada de hoy la pista se mantuvo mojada por la lluvia caída hasta unos minutos antes de iniciarse los ensayos. Por la mañana, con buen tiempo, el brasileño **Nelson Piquet** había sido el más veloz sobre su Brabham, seguido por **Reutemann** y **Jones**, con Williams, **Patrese**, con Arrows y **Prost**, con Renault.

Detrás de **Reutemann** largarán mañana el brasileño **Piquet**, el francés **Didier Pironi** (Ferrari), el italiano **Patrese**, el irlandés **John Watson** (McLaren) y recién en la sexta ubicación el campeón mundial **Alan Jones**.

Como se sabe, **Jones** había marcado en la víspera un tiempo mejor que el de su compañero **Reutemann**, pero utilizando un vehículo que no se ajustaba a las reglamentaciones en lo que atane a su despegue del piso, por lo que solamente fue considerado el registro que realizó con otro auto del equipo Williams que sí se hallaba en regla.

En la jornada clasificatoria de hoy, el mejor registro correspondió al canadiense **Gilles Villeneuve**, con Ferrari, quien marcó una vuelta en 1m27s33/100, tiempo que de todas maneras quedó muy lejos del 1m23s94/100 con el que ayer había logrado el séptimo puesto en la grilla de partida.

Entre los volantes que quedaron eliminados llama poderosamente la atención el francés **René Arnoux**, quien en la víspera sufrió serios inconvenientes de puesta a punto en su flamante Renault RE 30 y hoy se vio impedido de mejorar a causa del estado de la pista.

Además de **Arnoux**, quedaron fuera de competencia el chileno **Eliseo Salazar** (March), el sueco **Slim Borgudd** (ATS), el británico **Derek Warwick** (Toleman), su compatriota y coequipier **Brian Henton** y el irlandés **Derek Daly** (March).

Reutemann es puntero del campeonato mundial, con 25 puntos, y tendrá mañana una inmejorable oportunidad de consolidar su posición. El brasileño **Piquet**, quien está segundo a tres puntos, tratará de hacer valer las cualidades de su Brabham para conquistar un triunfo que le posibilitaría pasar a la cabeza del campeonato.

El campeón mundial **Alan Jones**, de Australia, está tercero en el actual torneo, pero solamente ocupará el sexto lugar en la grilla y tendrá que esforzarse para acceder a los puestos de privilegio. **Pironi**, que larga tercero, dependerá de la confiabilidad de su flamante Ferrari Turbo, en tanto que **Ricardo Patrese**, con Arrows, tal vez no estará en condiciones de ir a buscar a los punteros pero tendrá a su favor la regularidad de su máquina. En cuanto a las posibilidades de **John Watson**, con McLaren, son importantes en la medida que se consideren los progresos que ha efectuado el nuevo modelo MP4 de la escudería inglesa.

Reutemann estará mañana en condiciones de quebrar su propio record de clasificaciones puntables consecutivas logrado hace quince días en Imola. El volante argentino lleva 14 pruebas entre los seis primeros y de ellas las en últimas siete ha ocupado el podio.

LA CLASIFICACION

	PILOTO	MARCA	TIEMPO
1°	C.Reutemann	Williams	1m22s28/100
2°	N.Piquet	Brabham	1m23s13/100
3°	D.Pironi	Ferrari	1m23s47/100
4°	R.Patrese	Arrows	1m23s67/100
5°	J.Watson	McLaren	1m23s73/100
6°	A.Jones	Williams	1m23s82/100
7°	G.Villeneuve	Ferrari	1m23s94/100
8°	E.Cheever	Tyrrell	1m24s38/100
9°	J.Laffite	Talbot	1m24s41/100
10°	N.Mansell	Lotus	1m24s44/100
11°	K.Rosberg	Fittipaldi	1m24s46/100
12°	A.Prost	Renault	1m24s63/100
13°	S.Stohr	Arrows	1m24s66/100
14°	E. De Angelis	Lotus	1m24s96/100
15°	M.Surer	Ensign	1m25s19/100
16°	J.P.Jabouille	Talbot	1m25s28/100
17°	B.Giacomelli	Alfa Romeo	1m25s31/100
18°	M.Andretti	Alfa Romeo	1m25s56/100
19°	M.Alboretto	Tyrrell	1m25s91/100
20°	Ch.Serra	Fittipaldi	1m25s93/100
21°	H.Rebaque	Brabham	1m26s52/100
22°	G.Gabbiani	Osella	1m26s69/100
23°	A. De Cesaris	McLaren	1m26s95/100
24°	P.Ghinzani	Osella	1m27s48/100

Eliminados: R. Arnoux (Renault), E. Salazar (March), S. Borgudd (ATS), D. Warwick (Toleman), B. Henton (Toleman) y D. Daly (March).

Tyrrell Cambió a Zunino por Varias Piezas de Cerámica

ZOLDER, Bélgica, 16 (EFE).— El argentino Ricardo Zunino no tomará parte en el Gran Premio de Bélgica. Aunque en principio se anunció que no conduciría el Tyrrell 010 como segundo piloto del norteamericano Eddie Cheever por encontrarse atacado por un fuerte estado gripal, la verdad parece ser muy distinta y desfavorable para el rioplatense.

Zunino había establecido un acuerdo verbal con Ken Tyrrell, director propietario de la escudería que lleva su apellido y que afronta graves problemas económicos, tanto que hasta llegó a decirse que vendería su equipo a un cantante de un popular conjunto sueco.

En Imola, Zunino tampoco corrió, ocupando su lugar el italiano Michele Alboreto y mañana, en Zolder, el mismo piloto estará guiando el auto. Al parecer, Alboreto habría encontrado un fuerte patrocinador, que es dueño de una empresa italiana dedicada a producir elementos de cerámica.

Como es lógico, el dinero que aportará Alboreto es muy superior al que pueda lograr Zunino y en esa inteligencia Ken Tyrrell habría adelantado que firmará contrato con el italiano hasta fin de año. De concretarse el trascendido, Zunino vería nuevamente tronchada su continuidad en la categoría máxima del automovilismo mundial.

● ARBITRARIEDAD TOTAL

El francés Patrick Tambay no pudo participar de la primera sesión clasificatoria, ya que su equipo, Theodore, fue declarado al margen del Gran Premio de Bélgica. Tambay y Theodore apelaron la medida, que de concretarse sería una flagrante injusticia.

Tambay y Theodore serían así víctimas inocentes de la crisis institucional que vivió la Fórmula 1 ante el litigio FISA (Federación Internacional Sport Automobile) y la FOCA (Asociación de Constructores de Fórmula 1).

El acuerdo FISA-FOCA determinó en 30 el número de autos admitidos para clasificar, de los cuales correrán 24. La distribución acordó 12 lugares para la FISA y el resto para la FOCA. El equipo Theodore no tomó partido por ninguno de los dos entes en el largo litigio y ahora, al presentarse 30 autos, lisa y llanamente pretenden eliminarlo. Una injusticia inadmisible.

Paolo Rossi "Fanfarroneó" y le Dieron con el Hacha

MILAN, 16 (ANSA).— El astro del fútbol italiano Paolo Rossi anda con el pie cambiado. De un tiempo a esta parte nada le sale bien. El ex atacante del seleccionado nacional italiano en el Mundial de la Argentina, descalificado en 1980 por tres años por implicación en el escándalo de los partidos arreglados y apuestas clandestinas, volvió a ser descalificado por la Comisión de Disciplina de la Federación Italiana de Fútbol, por un mes más.

Rossi es ahora culpable de "ofensa a los órganos de Disciplina Deportiva", por haber definido como "una fanfarronada" (este año después de su pase al Juventus) el fallo emitido en su contra.

● FALLECIO ANDREOLO

POTENZA, Italia, 16 (AP).— Michele Andreolo, famoso ex futbolista italiano, nacido en Uruguay en 1912 y componente del seleccionado italiano que ganó el Campeonato del Mundo en 1938, en París, falleció después de haber sido operado del estómago.

● EN ESPAÑA HUBO EMPATE

MADRID, 16 (EFE).— La selección Española de fútbol y el Real Madrid igualaron en un gol en partido amistoso jugado en homenaje a José Martínez "Pirri", que irá a jugar a México dejando las canchas españolas. Cien mil personas lo aclamaron en su despedida. Durante 16 temporadas jugó en el Real Madrid y en 41 partidos integró la selección. El gol para el seleccionado lo convirtió a los 55' Joaquín y 5' después empató Cunningham.

● BETIS EN PERU

LIMA, 16 (UPI).— El Real Betis, de España, realizó entrenamientos en el estadio Nacional, donde mañana disputará un partido amistoso contra el seleccionado de Perú, que se prepara para las eliminatorias del Mundial de España, estando incluido en el Grupo III sudamericano.

Mientras tanto es esperado con verdadera ansiedad el nuevo DT de la selección del Perú, el brasileño Elba de Padua Lima, conocido por el apodo de Tim. Aunque la Comisión Deportiva del seleccionado no dijo cuánto ganará Tim, un diario local afirmó que su salario será de 50.000 dólares.

PUÑALADA A TRAICION

Fue Herido ex Jugador Argentino

IBAGUE, Colombia, 16 (AFP).— El ex futbolista argentino **Oscar Jamardo** fue herido por un atracador callejero en el centro de esta ciudad, informaron las autoridades.

Jamardo, cuyas buenas actuaciones en el fútbol de este país aun hoy son recordadas por los parciales del Millonarios de Bogotá y del Tolima de esta ciudad, recibió una cuchillada por la espalda, propinada por un ratero, cuando el argentino impidió que este despojara de un bolso a una señora que caminaba pocos metros delante de él.

El argentino redujo a puño limpio al asaltante, a quien dejó bastante maltrecho. Pero la confianza fue fatal para él, ya que una vez que evitó el robo y castigó al culpable se fue caminando lentamente.

El muchacho, sin decir palabra, le aplicó una cuchillada por la espalda. Trasladado inmediatamente a un hospital local, se confirmó que su vida no corre peligro alguno.

El ladrón fue rápidamente apresado por la policía y se encuentra en manos de la justicia.

Cabe agregar que Jamardo es propietario de un comercio en Ibagüe y goza de una excelente reputación entre todos sus vecinos y amigos, hecho que quedó plenamente confirmado al conocerse la noticia, pues gran cantidad de ellos se hicieron presentes en el nosocomio para testimoniarle su afecto.

● GANO CHILE

Culminando con su preparación previa a las eliminatorias del Campeonato Mundial de Fútbol de España, Chile se impuso al Botafogo de Brasil por 1 a 0.

El único tanto del encuentro fue señalado por el veterano Carlos CaszEly a los 34 minutos de la segunda etapa.

El asedio al que sometió al elenco carioca la selección trasandina fue constante a lo largo de todo el segundo tiempo.

Los visitantes lo único que hicieron fue apelar al golpe violento y artero para frenar el dominio local. Tanto es así que en un momento dado el técnico chileno Luis Santibañez ingresó bastante enojado al terreno de juego para recriminarle al árbitro por los golpes que estaban recibiendo sus dirigidos, a pesar de que el juez ya había expulsado a un defensor del Botafogo.

Perú Empieza a Caminar y Ahora con un Chupete

LIMA, 16 (EFE).— La Federación Peruana de Fútbol revalidó los galones que Ramón Quiroga cosechó a lo largo de su dilatada carrera deportiva, defendiendo los tres palos. El argentino nacionalizado peruano fue nuevamente citado para sumarse al plantel que representará a la selección nacional frente a Colombia y Uruguay por las eliminatorias tendientes a clasificar un equipo para España '82.

"Chupete", de esta manera, vuelve a la selección por la puerta grande, y coincide su nombramiento con la asunción del brasileño Tim, al frente de la dirección técnica. Como se recordará el ex arquero de Rosario e Independiente había sido desterrado del plantel nacional ante una seria acusación de indisciplina y falta de concentración al trabajo físico por parte del entrenador Marcos Calderón, que era el que tenía la responsabilidad de prepararlo.

LOS VAN A SANCIONAR

En Colombia, Primero la Selección

BOGOTA, 16 (DPA).— Un serio problema le han originado a **Carlos Salvador Bilardo** los tres clubes más importantes de **Colombia** al negarle los jugadores para encarar las eliminatorias de **España '82** que dirimirán con **Uruguay** y **Perú**. Estos equipos ostentan en sus planteles la mayoría de los elementos con que desearía **Bilardo** encarar la difícil etapa.

En un comunicado emitido por la federación local, se pudo saber que el organismo rector aplicaría severas sanciones a los jugadores que no se presentaran al llamado de **Bilardo**. De esta manera los clubes **Cali, Nacional** y **Bucaramanga** también se verían perjudicados indirectamente.

El presidente del **Nacional de Medellín, Hernán Botero Moreno**, dijo que estaba dispuesto a facilitar los futbolistas afectados por **Bilardo**, mientras no exista la necesidad de disputar el campeonato local.

Los elementos que originan la polémica son: **Herrera, Satrimiento, Vilarete** y **Porras**. De acuerdo con la postura del **Nacional**, pocas perspectivas puede tener la selección si el organismo regente no cambia su política con respecto a los clubes.

Bilardo había convocado a **18 jugadores** para la concentración que se llevaría a cabo en **Bogotá**, en vísperas del enfrentamiento que **Colombia** tendrá contra el **Birmingham**. Ante esto, el técnico argentino se mostró muy contrariado en sus declaraciones al periodismo.

Entre otras cosas **Bilardo** dijo: **"Los planes fueron presentados con anterioridad y si no se cumplen me voy, porque la selección no tendrá chance alguna en la eliminatoria. Tienen que recapacitar".**

El Cali y Atlético Bucaramanga manifestaron que solo **2 futbolistas** cederán al combinado nacional, siempre y cuando se les permita concentrarse **72 horas** antes de cada compromiso amistoso y **10 días** antes de los encuentros internacionales oficiales.

● ZELADA, A ESPAÑA

MEXICO, 16 (EFE).— **Héctor Miguel Zelada**, arquero argentino que se desempeña en el **América**, estaría a punto de ser transferido al **Barcelona de España**. Aunque los dirigentes mejicanos se empeñen en desmentir la oferta, trascendió que han sido varias las reuniones que tuvieron como objeto el pase de **Zelada**.

HAMBURGO: CANO-PECCI PALMARON EN CUARTOS

HAMBURGO, Alemania, 16 (DPA, AP, UPI, EFE, AFP).— Se desvanecieron las ilusiones de la pareja integrada por Ricardo Cano y el paraguayo Víctor Pecci, al caer derrotados en cuartos de final del torneo que se realiza en esta ciudad pór Hanz Gildemeister - Gómez.

Cano - Pecci venían cumpliéndo una destacada actuación, pero para su desgracia debieron enfrentar a los ganadores de la edición del año pasado, quienes se complementan a la perfección.

Luego de un primer set favorable a Cano - Pecci, quienes jugando un muy buen tenis se lo adjudicaron por 6 - 3. En el segundo todo se hizo mucho más equilibrado, venciendo Gildemeister - Gómez por un ajustado 7 - 5. En el último y definitorio juego la supremacía evidenciada (a favor del cansancio de sus oponentes y de la potencia del chileno) los campeones se impusieron por un cómodo 6 - 1.

Los otros resultados de esta ronda fueron los siguientes: Maurer - Popp (Alemania Occidental) se impusieron a Meor - Teltscher (Estados Unidos) por 4 - 6, 7 - 5 y 6 - 1. Ghering - Zipe (Alemania) a Edwards - Edwards 4 - 6 7 - 5 y 6 - 4. El otro semifinalista surgirá del enfrentamiento entre los australianos McNamara - McNamee (ganadores de Wimbledon y del torneo WCT) contra sus compatriotas Carter - Kronk.

● **CONNORS SEMIFINALISTA**

Siguiendo con su racha triunfal (hace 24 partidos que no conoce la derrota) el norteamericano Jimmy Connors doblegó al checoslovaco Thomas Smid por 2 - 6, 6 - 3 y 6 - 2 y pasó a las semifinales del torneo de Hamburgo.

Luego de un primer set en el que el europeo sorprendió a "Jimbo" merced a potentes voleas y algunos "globos" cuando éste se lanzaba a la red, todo volvió a la normalidad.

En la semifinal, Connors enfrentará al húngaro Balazos Taroczy, quien eliminó al estadounidense Tony Giammalva al ganarle por 6 - 4 y 6 - 2.

En el otro partido jugarán el australiano Peter McNamara y el norteamericano Harold Solomon.

McNamara derrotó a el español Angel Giménez por 6 - 3 y 6 - 4, y Solomon hizo lo propio con el italiano Corrado Barazzutti por 6 - 1 y 6 - 2.

ARGENTINOS, EN EL FORO

ROMA, 16 (ANSA).— Los tenistas argentinos Alejandro Ganzábal y Sergio Casal, pasaron a la siguiente ronda del torneo clasificatorio para el Abierto de Italia, que se disputa en el Foro Romano.

Ganzábal derrotó a su compatriota Alejandro Torresi por 6-4 y 6-4 y Casal al yugoslavo Zoltan por 7-5 y 6-3. En cambio Ricardo Rivera cedió ante el integrante del equipo chileno de la Copa Davis, Belous Trajoux, por 6-1 y 6-1, quedando por lo tanto eliminado de esta etapa clasificatoria.

Los otros resultados registrados en esta jornada fueron los siguientes: José García (España) a Leo Palin (Finlandia) 6-2 y 6-2; Marck Bukley (Estados Unidos) a Ernie Fernández (Puerto Rico) 7-6 y 6-2; Andrei Dirzu (Rumania) a Hans Simonsson (Suecia) 6-4, 4-6 y 6-2; Marco Alciati (Italia) a Torquato Rossini (Italia) 4-6, 6-0 y 6-2; Alejandro Pierola (Chile) a Regis Brunet (Francia) 6-2 y 6-4; Marco Armellini (Italia) a Roberto Lombardi (Italia) 6-1 y 6-2.

CLERC ESTA EN LA FINAL: APLASTO AL CHECO SLOZIL

FLORENCIA, Italia, 16 (AP).— El argentino José Luis Clerc, máximo preclasificado, derrotó hoy al checoslovaco Pavel Slozil, 6-3, 6-2, y avanzó a la final del Torneo de Tenis Alitalia, dotado con premios de 50.000 dólares.

El argentino, de 22 años, quebró el servicio de su oponente en dos oportunidades en cada set para obtener la victoria en la cancha de arcilla del Club Cascine de Florencia.

Ambos jugadores se movieron casi todo el tiempo en la línea de saque en un encuentro sin mayores sorpresas que duró una hora y 20 minutos.

Clerc, ganador del Torneo de Florencia en 1978, enfrentará en la final, mañana, al ganador del otro partido de semifinal entre el mexicano Raúl Ramírez, tercer preclasificado, y el francés Gilles Moretton.

● **EN LA VISPERA**

El tenista argentino José Luis Clerc derrotó a su compatriota Fernando Dalla Fontana por 6/1 y 6/1, en los cuartos de final de singles del Torneo Internacional de Florencia. Fue categórica la victoria de Clerc, superior en todos los aspectos del juego. Impuso sus mayores conocimientos y su oficio ante un adversario que se mostró nervioso y dubitativo en su accionar.

Clerc, en busca de su mejor estado físico para el abierto italiano que comenzará el lunes en Roma, tendrá que enfrentar en las instancias semifinales del actual torneo de Florencia al checoslovaco Pavel Slozil, quien viene de superar al uruguayo Diego Pérez, por 6/4 y 6/2.

Para los entendidos Clerc debe ser un claro ganador y ya se lo sitúa en la final, pero todo dependerá de cómo le salgan las cosas y de cómo pueda administrar sus nervios que tantas veces le han jugado malas pasadas. No obstante, Clerc viene mostrando un juego seguro, rápido y contundente, de ahí que se muestra como el más serio candidato al título, si es que todo se desarrolla normalmente, es decir, sin sorpresas a las que el tenis nos tiene tan acostumbrados.

Se conocen además los nombres de los otros dos tenistas que también son semifinalistas. El mexicano Raúl Ramírez tuvo que bregar bastante para derrotar al italiano Paolo Bertolucci por 2/6, 6/0 y 6/4 en un partido que tuvo casi tres horas de duraci8n pero que fue de halagos para Ramirez ya que le abrió las puertas de las semifinales.

El otro clasificado es el francés Gilles Moretton, que en la ronda anterior había eliminado al crédico e ídolo local, Adriano Panatta, y derrotó ahora a su compatriota Patrick Proisy por 6/2 y 6/3. Prosiguiendo con otro resultado, en doble, la pareja italiana Bertolucci-Panatta se impuso a Acuña (Chile) y Guerrero (Argentina) por 6/4 y 6/4 y de tal modo los italianos avanzaron a la ronda siguiente.

Pero lo que ahora más apasiona a los aficionados al tenis es esta ronda semifinal que reunirá en un difícil enfrentamiento a los cuatro tenistas que han mostrado más aptitudes en el certamen: Clerc, Ramírez, Slozil y Moretton

Por lo pronto, la expectativa es tan grande que los organizadores del torneo, el Club Cascine, informaron que las demandas de entradas fue requerida por mucho público y que estaban a punto de agotarse. De ser así se tiene pensado colocar una tribuna tubular desarmable para poder albergar a 1.000 espectadores más. Pero, esto ocurriría si el lleno es total y se agotan las entradas, cosa bastante factible de acuerdo con la demanda existente. La final se cumplirá mañana, domingo.

TIRARON A LA 'EXTRAÑA' KING

TOKIO, 16 (AP).— La norteamericana Pam Shiriver derrotó a su compatriota, la veterana y "conflictuada", Billie Jean King, por 7 - 5 y 7 - 5 y pasó a las semifinales del Torneo Mundial de Tenis Gunzo, dotado con 200.000 dólares en premios.

Tal como lo demuestra el resultado final, el encuentro resultó sumamente parejo en todo su desarrollo.

Previamente, la alemana Occidental Bettina Bunge se impuso a la australiana Wendy Turnbull por 6 - 4 y 6 - 1.

Turnbull fue rival solamente en el primer set, ya que una vez que Bunge le tomó el tiempo fue un simple entrenamiento para ésta.

Shriver, de 18 años y una de las revelaciones de la temporada, enfrentará a otra de las candidatas a llevarse el primer puesto, su connacional Tracy Austin, considerada una de las mejores jugadoras del momento.

Por la primera ronda de caballeros el norteamericano Gene Mayer dio cuenta del aguerrido japonés Jun Kamiwazumi por 6 - 2 y 7 - 5.

KARPOV, EN HOLANDA

AMSTERDAM, 16 (AFP).— El soviético Anatoli Karpov, campeón mundial de ajedrez, iniciará con las negras, hoy sábado, el vigésimo y último Torneo Internacional de Ajedrez de Amsterdam, teniendo por adversario al checoslovaco Vlastimil Hort.

En este torneo solo participan vencedores de anteriores ediciones, con la única excepción del soviético Vassily Smyslov, de 60 años, quien reemplazó a último momento a su compatriota Alexandre Tchernin.

Varias empresas ofrecieron su ayuda financiera para que el Torneo anual e Internacional de Amsterdam no desaparezca y hay posibilidades para que estas justas no sean las últimas, como se temía.

El sorteo para la primera ronda dio este resultado: Hort-Karpov; Donner-Timman; Hans Ree-Portisch; Smyslov - Polougajevski; Langeweg - Miles y Kavalek - Ljubojevic.

BARBERO Y QUINTEROS

El juvenil representante de Santa Fe, Gerardo Barbero y el gran maestro internacional Miguel Angel Quinteros encabezan las posiciones del VI Torneo Abierto Ciudad de Los Polvorines, cuando se llevan realizadas 4 rondas.

Estos fueron los últimos resultados: **Seirawan, ½ - Paglilla ½**, (Inglesa, en 72); **Quinteros 1 - Franco 0** (Inglesa, en 41); **Cativelli ½ - Debarnot ½** (Grunfeld, en 50); **Barbero 1 - Bronstein 0** (Francesa, en 53); **Saibe, 1 - De La Vega 0** (Siciliana en 33); **Sánchez 0 - Gómez Baillo, 1** (Siciliana, en 34); **Quiroga 0 - Fuentes 1** (Siciliana, en 70); **O. Rodríguez 0 - Lago 1** (Fianchetto del Rey, en 32); **Fernández 0 - Schwanek 1** (India del Rey, en 52); **Labas 0 - Panno 1** (Siciliana, en 35) y **Revent 0 - Schweber 1** (irregular en 31).

La posiciones quedaron así: 1) Quinteros y Barbero 4; 3) al 9) Seirawan, Paglilla, Cativelli, Debarnot, Saibe, Gómez Baillo, Fuentes, Lago y Schwanek 3½.

TORNEO CAPABLANCA

LA HABANA, Cuba, 16 (EFE).— A partir del 20 de mayo comenzará a disputarse el Torneo Internacional de Ajedrez denominado "Capablanca" en memoria del excelente jugador cubano. Sede del torneo será la ciudad de Cienfuegos, ubicada al sudeste de la capital. Participarán un grupo de jugadores denominados "Premiere" integrado por grandes maestros; otro llamado "Solidaridad", y dos de maestros, cada uno compuesto por 14 ajedrecistas. El grupo "Premiere" tendrá categoría 9 según la FIDE y otorgará el título de gran maestro, para ellos necesitará acumular el 70% de los puntos. Los dos grupos maestros tendrán categoría 4 y otorgarán título de maestro internacional a todos aquellos que alcancen los 9 puntos. En estos grupos participarán 6 extranjeros en cada uno. La nómina se complementa con 8 ajedrecistas cubanos. Entre los invitados figuran calificados representantes de poderosos equipos

REUTEMANN 1º EN BELGICA

ESPEREMOS QUE SE HAGA.
En Directo Vía Satélite desde el circuito de Zolder el gran Premio de Bélgica.
Con Carlos A. Reutemann el piloto de ATC y todo nuestro aliento.
El Gran Premio de Bélgica.

A FONDO MAÑANA 9.30 ATC
EL ESTILO DEL FUTURO

Laciar Empezó a Moverse: Está un Poco Lento

Ayer, comenzó su entrenamiento en Buenos Aires el campeón mundial de los moscas (AMB), **Santos "Falucho" Laciar.** Su trabajo —en dos sesiones— fue intenso, con miras a la primera defensa de la corona, que tendrá lugar en el Luna Park el venidero 6 de junio, frente al panameño Luis Ibarra, número uno en la clasificación y ex titular de la categoría.

Laciar, muy temprano, realizó un completo trabajo de footing en los bosques de Palermo, conducido por el profesor Patricio Russo, acompañado por el sparring panameño Alex Miranda y Tito Yanni. Dicha tarea se prolongó por espacio de una hora y media, durante la cual se incluyó un severo ejercicio de reacción y las conocidas prácticas de este tipo. Luego de desayunar y descansar un buen rato, Laciar se dirigió al gimnasio. Allí realizó cuatro asaltos de "guantes" con Miranda, completados con varios más de sombra, soga, bolsa y movimientos.

La tarea boxística propiamente dicha resultó bastante fuerte. Miranda, igual que su compatriota Ibarra, es zurdo y se nos mostró como un buen "fajador", de rápidos desplazamientos y útil para colaborar con Laciar.

El campeón del mundo nos pareció algo lento en su accionar, aunque hay que tener en cuenta que aún restan tres semanas para el combate. Su peso —no demasiado importante a esta altura— supera el límite de la categoría. Los cuatro rounds con el sparring extranjero nos mostraron a un Laciar tratando de acertar distancias continuamente para someter a un duro asedio a Miranda en cuanto conseguía su objetivo. Alguna vez "lo pisó" al panameño, como suele ocurrir cuando un derecho se mide con un zurdo, pero en general el entrenamiento fue satisfactorio. El cordobés se ve potente y sólido. Su cintura, a pesar del exceso en el kilaje, sigue tan ceñida como siempre. Precisamente, rotándola permanentemente y disparando sus manos en seguidilla fue cuando mejores réditos obtuvo. Como contrapartida, la derecha de Miranda llegó en repetidas ocasiones al rostro del argentino, que deberá —tiempo le sobra— volear la suya con frecuencia, explotando un crónico problema en los boxeadores de guardia invertida.

PAGA POR UNA, VE DOS

Doble Fondo en el 'Luna': Magallanes-Medina y 'Moncho' Domínguez-Granado

El santafecino **Ricardo "Palito" Magallanes**, ex campeón nacional de los welter, reaparecerá esta noche tras nueve meses de inactividad, enfrentando a diez asaltos al recio y joven peleador porteño **Jorge "Karateca" Medina** —encuadrados ambos en categoría mediano junior— en una de las peleas de fondo programadas por el Luna Park. La restante —también pactada a 10 vueltas— será animada por los supergallos **Ramón "Moncho" Domínguez** y **Rubén Mateo Granado.** La reunión comenzará a las 21.45 y se completará con otros dos combates a 6 rounds.

Magallanes, de 28 años, retorna al escenario máximo luego de un prolongado alejamiento, tratando de recuperar los primeros planos tras perder el título frente a Tito Yanni y sufrir otro revés categórico ante el actual campeón Alfredo Lucero. En ambas oportunidades, el santafecino, radicado en Campana primero y ahora en Pergamino (a las órdenes de Juan Antonio Bonet, conductor de Flores Burlón), fue vencido por nocaut en la primera vuelta. Pero dichas definiciones distaron de ser claras. **Frente a Yanni recibió dos tremendos golpes cuando se hallaba hablando con el árbitro, primero, y completamente groggy, después. Ese final "no fue nada" comparado con el que se dio con Lucero, quien lo golpeó con el tañido de la primera campana, en vez de saludarlo como se estila. Claro, reglamentariamente no hay nada que discutir. Pero...**

Entre una y otra pelea, Magallanes (38 triunfos, 6 derrotas, una por decisión) le arrebató el invicto, en San Nicolás, a su rival de esta noche, Jorge Medina, en fallo unánime de los jurados.

Medina, pupilo de Juan Carlos Pradeiro, tiene solo 22 años y un corto pero interesante record que incluye 10 triunfos (5 antes del límite), 3 empates y una sola derrota, la mencionada. Se trata de un fogoso peleador, de manos picantes y aceptable línea. Un prospecto que vale la pena seguir de cerca.

● **"MONCHO"-GRANADO**

Ramón Domínguez (sparring de Palma y Ballas), número uno en el ranking nacional de los supergallos, tiene 24 años y una campaña de 30 triunfos (18 por la vía rápida), 3 empates y 7 caídas. Se trata de un boxeador muy temperamental, de potente pegada y propensión a la entrega total por el espectáculo.

Características éstas similares a las del rosarino Rubén Granado (28 años, 25 triunfos, 8 empates, 20 derrotas), un hombre que ha enfrentado —dando siempre batalla— a los mejores de la categoría, **incluido Sergio Palma, ante quien sucumbió por nocaut en el décimo round de una encarnizada pelea, por la corona argentina, en 1979.**

LA ESPERANZA DE COONEY ES LARRY HOLMES

PARIS, 16 (AFP).— El boxeador norteamericano **Gerry Cooney** fue designado aspirante oficial al título de campeón mundial de los pesos pesados, que posee su compatriota **Larry Holmes**, en la reunión que celebró el Consejo Mundial del Boxeo (CMB).

Cooney, que venció hace poco, en el primer asalto, a Ken Norton, dispone de 10 días para aceptar o rechazar la propuesta y si la respuesta es afirmativa el combate podrá celebrarse dentro de unos 3 meses.

● **TRIUNFO GIMENEZ**

PESARO, Italia, 16 (ANSA).— El welter junior argentino **Juan José Giménez** derrotó anoche, por abandono en el sexto round, a **Dan Moutu**, de Zaire, en una velada internacional desarrollada en esta ciudad, durante la cual se disputaron otros 3 encuentros estelares a 10 asaltos. Giménez fue neto dominador del trámite y con este triunfo fortificó sus esperanzas de conseguir en breve una chance por el título del Consejo.

Escobar Suma y Sigue; Ayer Ganó Fácil a Pablo Ferreyra

VILLA MERCEDES, 16 (De nuestro corresponsal).— El puntano **Simón Escobar** (66,500) se impuso anoche por puntos en fallo unánime, amplia y justicieramente, al entrerriano **Pablo Ferreyra** (66,500). Con esta victoria consolidó su excepcional momento. Escobar viene de vencer a Patricio Díaz, Juan Roberto Cabral, Tito Yanni, Alfredo Lucero (campeón nacional) y Mario Guilloti, sucesivamente. Suma y sigue...

● **OTROS RESULTADOS**

En Pergamino, el campeón sudamericano de los medianos, **José María Flores Burlón** (75), derrotó por nocaut en el sexto asalto al correntino **Natalio Ibarra** (77). El combate fue seguido por gran cantidad de espectadores.

El ex campeón latinoamericano amateur **Fernando Sosa** —invicto como rentado— se coronó ayer campeón marplatense de los plumas tras vencer por decisión unánime (tres, tres y dos puntos) a **Rubén Stamullis.** La pelea se llevó a cabo en el CEF N° 1 de la Ciudad Feliz.

En Salta hubo velada de doble fondo. El mosca **Rubén Condorí** derrotó por puntos en fallo unánime al misionero **Félix Colman,** y el pluma **Hipólito Nuñez** noqueó en el tercer round al porteño **Luis Sandoval.**

Jesús Eugenio Romero (59,700), actual campeón sudamericano de los livianos, se impuso por nocaut técnico al término de la octava vuelta a **Gerónimo Luque** (58,500), en el estadio "Pascual Pérez" de Mendoza.

El médico detuvo la lucha a causa de las heridas que Lúquez presentaba en el rostro.

La Pelea Palma-Roach Sigue en la Mira de Tito Lectoure

El norteamericano **Freddie Roach** continúa siendo el "candidato" más firme para convertirse en el próximo retador de **Sergio Víctor Palma.** El púgil norteamericano, ubicado décimo en el ranking de la Asociación Mundial de Boxeo, fue ofrecido con bastante anticipación por su manager, **Bob Arum**, el mandamás de la Top Rank.

Aparentemente, **Juan Carlos Lectoure** —aun sin observar películas donde se ve al yanqui en acción— estima accesible el compromiso para el campeón mundial de los supergallos, en esta nueva defensa de su corona, **que tiene carácter opcional.**

● **SEPELIO DE LOAYZA**

SANTIAGO, Chile, 16 (AFP).— Los restos de **Estanislao Loayza Aguilar**, "El Tani", una de las glorias del boxeo chileno, serán sepultados hoy en esta ciudad. El ex púgil falleció a los 76 años a causa de una larga enfermedad.

Campeón nacional de los livianos y sin oponentes válidos aquí, desarrolló luego su campaña en los Estados Unidos en la década del '20, hasta llegar a disputar el título mundial frente al norteamericano **Jimmy Goodrich.**

Cuando lo apabullaba, el árbitro le pisó un pie y le fracturó el tobillo.

El retrato de "El Tani" está en la galería del Madison Square Garden de Nueva York, con una lectura que dice: **"El mejor boxeador sudamericano que jamás pasó por Estados Unidos".**

Amigo personal del jefe de la mafia **Al Capone,** "El Tani" inspiró mas tarde "Torito", un cuento del escritor argentino **Julio Cortázar.**

UN TITULO POR CADA VIERNES

Interesante actividad boxística se desarrollará en la capital salteña durante las próximas semanas. En el tradicional escenario del "Salta Club" se disputarán tres coronas (una nacional y dos sudamericanas) los viernes 22 y 29 del corriente y 5 del mes próximo.

El 22, el tandilense **César Villarruel,** titular argentino de los supergallos, expondrá el cetro ante el local **Luis Alvarez,** un joven de muy buenos antecedentes. Una semana después, el 29, estará en juego el título sudamericano de peso liviano. Su poseedor, el jujeño **Jesús Eugenio Romero,** tendrá como rival al brasileño **José Carlos Dos Santos.**

Finalmente, el día 5 del mes venidero, **Alfredo Lucero,** campeón nacional y sudcontinental de los welters, pondrá en juego su segunda corona ante otro púgil de Brasil: **Edson Lima.**

AVISOS AGRUPADOS - AVISOS AGRUPADOS - AVISOS AGRUPADOS

ROGNONI

LA NUEVA FORMA DE VENDER LOTES EN CUOTAS

MARCOS PAZ
157 LOTES SOBRE RUTA
VENTA EN 150 CUOTAS
DESDE $ 250.000 POR MES
Pavimento. Luz eléctrica. Escuela 6 cuadras estación. Comercios. Colectivo 136 a Primera Junta. Atención Vendedores Sábado y Domingo. Sobre la fracción Ruta 200 Km. 49 y en Estación Marcos Paz Terminal 136.

PILAR
LOTES EN CUOTAS SOBRE RUTA 8
Y A METROS DE LA MISMA
DESDE $ 250.000 POR MES
Colectivos 57 a Palermo y 176 a Chacarita. Vendedores Sábado y Domingo en Ruta 8 Km 45,500.

GENERAL RODRIGUEZ
BARRIO LAS MALVINAS
VENTA EN 150 CUOTAS
DESDE $ 110.000 POR MES
90 Lotes Calle Corrientes y Calle 35, a 12 cuadras estación Ferrocarril Sarmiento. Colectivos, Escuelas. Luz eléctrica. Vendedores Sábado y Domingo en Estaciones Gral. Rodriguez y Las Malvinas (F.C.D.F.S.).

RAMOS MEJIA
VILLA LUZURIAGA - ULTIMOS LOTES
DESDE $ 750.000 POR MES
Luz eléctrica, pavimento, gas natural, colectivos. Vendedores: Sábado y Domingo en la fracción, Garibaldi y Rivera Indarte.

MERLO
BARRIO SAMORE
DESDE $ 250.000 POR MES
558 lotes, pavimento, colectivos, luz eléctrica. Vendedores: Sábado y Domingo en la fracción, Ruta 200 Km 36,500 y en Estación Merlo.

MERLO
PARQUE SAN MARTIN
DESDE $ 340.000 POR MES
Lotes en cuotas, luz eléctrica, colectivo 503, Ramal 3, desde Estación Padua. Vendedores Sábado y Domingo en Estación Merlo.

SOLICITE FOLLETOS LEY 9240

PAUL DRAZER

DISPONEMOS OTROS LOTES EN DISTINTAS UBICACIONES. CONSULTENOS.
AV. DE MAYO 865 - RAMOS MEJIA - TEL.: 658-6297 - Bs. As.

LA RUEDA FINAL, COLOR VERDE

Ferro Entró Derrotando a Sporting de Uruguay

ASUNCION, 16 (Especial para CRONICA).— **Ferro Carril Oeste** se clasificó esta madrugada para jugar la rueda final del torneo Sudamericano de equipos campeones de básquet, al derrotar en su segundo cotejo de la zona "B", que se juega en Encarnación, a **Sporting de Uruguay por 90 a 76**, tras un parcial favorable al ganador de 42 a 32.

Francana, de Brasil, rival de Ferro para esta noche, también se clasificó para la rueda final al triunfar, en su segundo cotejo, ante **Umpajú de Bolivia por 116 a 63.** Por lo tanto, hoy jugarán Francana y Ferro para determinar quién ocupa la primera colocación del grupo "B".

Por el grupo "A", que se desarrolla en Asunción, jugaron entre anoche y esta madrugada (los de segunda hora concluyeron cerca de la una de hoy) los siguientes partidos: **Tennis Club de Brasil** derrotó a **Lotería Sportiva de Cucuta, Colombia, por 103 a 86,** mientras que **Guaiqueries de Venezuela** se impuso a **Alianza, de Perú, por 97 a 87.**

En este grupo aún no existe ningún conjunto clasificado, eso se dirimirá esta noche, cuando jueguen **Tennis Club y Guaiqueries.**

Es importante acotar que a partir del lunes comienza la rueda final de este Sudamericano de equipos campeones que clasifica al ganador para jugar en junio la Copa William Jones (Mundial de Clubes), en Brasil. En esa instancia final se agregará un quinto equipo, en este caso, el conjunto local de Olimpia, que ganó ese derecho por ser club organizador.

● **TRIUNFO DE FERRO**

Recién sobre el final el equipo argentino pudo sacar una importante ventaja en el marcador; hasta allí el partido había sido reñido y muy peleado. La garra de Berry y la altura de Luis González fueron factores desequilibrantes de la lucha.

Por el lado de Sporting se destacó el aporte de Núñez en los rebotes y del panameño Malcon, que desequilibró sobre la base de su buen movimiento en la zona de definición.

Con este triunfo, Ferro consiguió llegar al partido que para muchos adelanta la final, es decir con Francana, con total tranquilidad, ya que está clasificado. Francana fue el campeón del año pasado y es indispensable para ellos ganar el torneo, ya que el Mundial se juega en su país. Pero Ferro se preparó con gran responsabilidad y por eso este enfrentamiento de hoy es casi el adelanto de la final.

LA SINTESIS: FERRO: Terry 21, Berry 38, González 20, Cortijo 4, Mareto 4 y Oroño 3. DT: León Najnudel. TOTAL 90.

SPORTING: Malcon 14, Núñez 22, Medrick 28, Jauri 4 y Fratini 8. TOTAL 76.

No Hubo Sorpresas en la "B" del Básquet: Ganaron Morón y Banfield

Anoche dio comienzo el campeonato Apertura de básquet de Primera División "B", con resultados que no arrojaron mayores sorpresas. **Morón se impuso a Defensores de Santos Lugares por 97 a 81,** mientras que en otro de los partidos importantes **Banfield derrotó a Platense por 71 a 66.**

Los demás resultados fueron los siguientes: **Huracán de San Justo 71 - Náutico Buchardo 50; Náutico Hacoaj 68 - Macabi 65 y Comunicaciones 89 - GEBA 60.**

Este campeonato Apertura, que se juega todos contra todos, en dos ruedas, clasifica al primero para jugar un partido definitorio con el equipo ubicado en el segundo puesto del próximo torneo oficial. El ganador de ese cotejo asciende a Primera División junto con el campeón del oficial.

Este torneo estaba estructurado, en un principio, para que se dispute en dos zonas, pero el ascenso de YPF y San Miguel a Primera "A", en reemplazo de Racing y Bet-Am, que desistieron, motivó la modificación del actual certamen.

● **EL TRIUNFO DE MORON**

Recién sobre el final Morón pudo alcanzar una diferencia importante como para obtener algo de tranquilidad. Defensores de Santos Lugares, sin mostrar un juego efectivo, con muy poco órden y solo con favor y lucha continua complicó, en gran parte del cotejo, el dominio de las acciones a Morón. El primer tiempo concluyó con un marcador favorable al local por tan solo 4 puntos de diferencia: 50 a 46.

Para doblegar a Defensores, los del oeste tuvieron un hombre fundamental, un jugador que las hizo todas y se convirtió prácticamente en imparable para la defensa visitante, nos referimos al norteamericano Bates, quien convirtió nada menos que 53 puntos, más de la mitad de los obtenidos.

Con él colaboraron eficientemente los hermanos Luchillo, aportando su lucha y seguridad en el traslado del balón. No estuvo en una buena noche para los de Morón su base Ferreira, quien no acertó en la conducción de su equipo y tampoco en el cesto rival.

● **LA SINTESIS**

MORON: Juan Luchillo 16 (X), Bates 53, Lucas Luchillo 22, Ferreira 0 y Crespo 4 (Formación Inicial) Cubini 4, Miguel Luchillo 2, Kraij 2, Bennefield 2 y López 2. DT: Carlos Moyano.

DEFENSORES DE SANTOS LUGARES: González 16, Mafrea 12, Garró 1, Barreiro 12, Rodríguez 14 (Formación Inicial) Paoli 26. DT: José Luis Rubini.

Este torneo, que se juega los miércoles y viernes, tiene como principal candidato a Morón, equipo que descendió el año pasado y que estuvo a punto de volver a la Primera División hace unos días, cuando se realizó un cuadrangular para sustituir a Racing y Bet-Am.

Soviético Piola, rey del Levante

NOVOSSIBIRSK, Unión Soviética, 16 (AFP).— El mundo se vio conmovido con los nuevos records mundiales logrados por el **soviético Yuri Vardamián** en el campeonato nacional de levantamiento de pesas.

Dichas marcas fueron conseguidas por el exponente local en la categoría de **90 kilogramos**, cuando recién se desarrolla la cuarta jornada del certamen soviético.

Vardamián, que ganó la medalla de oro en los **Juegos de Moscú** organizados el año anterior, estableció el nuevo record mundial al levantar el impresionante **peso de 402,5 kilogramos.** De esta manera quedó vencido el conseguido hace **5 años** por su compatriota **David Rigert**, que había elevado **400 kilogramos en pesas del suelo.**

Pero la dimensión del esforzado pesista soviético no solo se remitió a cristalizar una marca mundial sino que después también hizo lo propio con levantamiento en arranque, al conseguir elevar **185 kilogramos** así como también reiteró su efectividad en envión al despegar **220**, que los superó al levantar poco rato después **224 kilogramos.**

El record que fue dejado de lado pertenecía a su connacional **Guennadi Bossonov**, que en su oportunidad había fijado en 223,5 la cifra tope.

PIVOTEANDO

¿DONDE JUGARA BECERRA? Obras Sanitarias entró en esta temporada en un plan de renovación total. Varias de sus figuras más importantes se alejaron de la entidad. Sin embargo, uno de ellos, el mendocino Jorge Becerra, sigue sin definir su futuro. En el club no tiene ambiente. Lo pidieron de San Andrés y Morón y los dirigentes "aurinegros" solicitaron 25.000 dólares, cifra que pareció exagerada. El pivot quiere seguir jugando y es muy factible que se entrevista con el presidente, ingeniero Miguel Mancini, para que Obras baje el precio y así Becerra pueda seguir mostrando sus condiciones en alguna otra institución porteña. Solo falta que los directivos de la entidad de Núñez pongan un poco de buena voluntad.

* * *

TECNICO YANQUI, a Bahía Blanca. El título conseguido por el representativo de Provincia de Buenos Aires ha motivado a la gente de la "capital del básquetbol". El primer paso que darán será él de traer al afamado entrenador norteamericano John Chaney, quien dictará cursos para técnicos. Esta es la primera etapa de un plano que tiene otras metas más importantes, entre ellas las de traer en el curso de la temporada equipos de primer nivel no solo de los Estados Unidos sino también de Europa. Todo ello lo puede la reconquista de un cetro tan preciado por los bahienses que hizo que aumentara el interés por un deporte que es pasión en esa ciudad.

* * *

¿QUIEN SERA EL ENTRENADOR DEL SELECCIONADO ARGENTINO? Luego del deceso de Miguel Angel Ripullone, el Seleccionado Nacional ha quedado acéfalo en la conducción técnica. En los primeros momentos la congoja y el asombro hicieron que no se hablara de ese tema. Un amigo de esta sección, "Violín", realizó una minuciosa investigación y recogió esto: "La intención de la gente que dirige la CABB era ofrecerle el cargo a León Najnudel. La entrevista se realizó y fue negativa, ya que éste prefirió seguir en Ferro Carril Oeste, más aún ahora en que debe jugar el torneo Sudamericano y si lo gana también el Mundial de San Pablo. También se tiro la posibilidad de que podría ser Heriberto Schonwies, quien fue expulsado por la Federación de la Capital Federal y no por la Confederación. Sin embargo su designación habría provocado cierto malestar. Quedarían dos candidatos: Raúl García, quien ya condujo al equipo en Colombia y Carlos Moyano, actual técnico de Morón. En las últimas horas también corrió como reguero de pólvora el nombre del yugoslavo Ranko Zeravica, quien ya no tiene compromisos con el seleccionado de su país y que siempre mantuvo su interés por volver a dirigir en la Argentina. El tema del nombramiento del técnico es prioritario, ya que quedan algo más de 70 días para el comienzo del torneo subcontinental, que clasificará a un equipo para el Mundial de Colombia.

EN LA LISTA NEGRA YA HAY TRESCIENTOS DEPORTISTAS

WASHINGTON, 16 (DPA).— La Comisión Especial de la ONU contra la segregación racial publicó en Nueva York un informe sobre contactos deportivos con Sudáfrica, una "lista negra" con los nombres de 300 deportistas de una veintena de países que tomaron parte en manifestaciones deportivas en Sudáfrica, país sometido a boicot por su política de segregación racial.

En la mencionada lista figuran deportistas de Alemania Federal, 38 nombres en total; la Argentina, Australia, Austria, Bélgica, Brasil, Canadá, Costa de Marfil, Chile, Dinamarca, España, Estados Unidos, Finlandia, Francia, Gran Bretaña, Holanda, Israel, Italia, Nueva Zelanda, Suiza y Taiwan. La lista será entregada a la Organización para la Unidad Africana (OUA) y a la Conferencia Internacional de Sanciones a Sudáfrica, que sesionará el 20 de mayo en París.

En el informe, que comprende del 1° de setiembre de 1980 al 1° de marzo del año en curso, se censura enérgicamente la participación de deportistas de otros países en actividades deportivas en Sudáfrica o con deportistas sudafricanos.

● **LARGA LISTA**

La lista dada a conocer está integrada por afamados deportistas y en lo que corresponde a la Argentina están incluidos: Roberto Alfaro, Santos Laciar, Tito Lectoure (promotor), Juan Malvares, Rubén Pardo y Ramón Soria, todos boxeadores; en automovilismo: Carlos Reutemann y Ricardo Zunino; en rugby: los equipos de Córdoba y Los Toros y en tenis Guillermo Vilas.

Por Brasil están incluidos: Nelson Piquet en automovilismo, al igual que Chico Serra, y en tenis Marcos Hocevar y Tomás Koch, y por Chile, en autos, Eliseo Salazar.

A todos ellos se les reprocha haber competido en Sudáfrica y no haber cumplido con lo resuelto por la Comisión Especial de la ONU en el sentido de estar en contra de la segregación racial. Claro está que a muchos deportistas y en especial profesionales, solo les interesa competir y, si la propuesta es buena en dinero, mucho mejor.

"Paz en América": Cuando el Deporte Sirve Para Unir

En el club Ferro, con la presencia de delegados de los clubes bochófilos que participarán en la Copa Paz en América, se realizó la conferencia de prensa convocada para reseñar el origen histórico del trofeo.

La exposición estuvo a cargo del delegado del club General Lamadrid, Luis del Valle Murúa, quien expresó que el Club General Lamadrid organizó por primera vez y en la Ciudad de Buenos Aires, en 1972, la disputa de esta Copa y en la oportunidad participaron 6 equipos, resultando ganador el elenco del club organizador.

La segunda edición también tuvo lugar en Buenos Aires, en 1973, en la sede del General Lamadrid y resultó ganador el club River Plate. Al año siguiente la sede fue Córdoba y el organizador el club Almafuerte.

Nuevamente fue Buenos Aires la sede en 1976, se jugó en Ferro, y salió campeón el club Italo Paraguayo de Asunción. En 1977, al disputarse en Asunción, el club Colón de Montevideo fue el campeón. La novena edición se llevó a cabo en San Pablo, y logró el título el Banespa Club, de San Pablo. La edición 1981, la décima, se llevará a cabo en Santiago de Chile, a partir del 21 hasta el 24 de mayo, en la sede del club Stadio Italiano, de Santiago. En esta oportunidad participarán nueve conjuntos, por la Argentina lo harán: Almafuerte de Las Varillas (Córdoba), Ferro, General Lamadrid y River Plate (Capital Federal). Por Brasil interviene Banespa Club, de San Pablo. Por Paraguay, Italo Paraguayo Club, de Asunción. Por Perú, Sportivo Italiano de Lima. El club Colón de Montevideo por la República Oriental del Uruguay y por el país organizador Stadio Italiano de Santiago.

En esta ocasión, al celebrarse el Congreso, se mocionará para que este torneo se dispute antes del campeonato Sudamericano, a fin de poder invitar a la mayor cantidad posible de equipos.

LOS EQUIPOS

Triunfaron los Argentinos

ASUNCION, 16 (EFE).— **Perú** se impuso en dobles masculinos, la **Argentina** en equipos del mismo género y **Paraguay** en conjuntos femeninos, por las finales del **XXVI Campeonato Internacional de Tenis de Mesa**, que se disputa en esta ciudad.

La última instancia, llevada a cabo por los equipos argentinos **River Plate y Gimnasia y Esgrima**, finalizó con el triunfo de éste que venció a los representantes de **Núñez por 3-1.**

Los resultados que arrojaron este marcador fueron los siguientes: **Kzetich (RP) le ganó a Patiño (GE) 8-21; 21-16 y 21-13. Mientras tanto Kurlap (GE) a Ovejero (RP) por 21-15; y 21-16. Lo mismo que Patiño a Ovejero por 21-11 y 21-13. En dobles ganaron Patiño - Kurlap a Ovejero - Mazzoni por 23-25; 21-12 y 21-15.**

De esta manera la clasificación general fue la siguiente: **1) Gimnasia. 2) River. 3) Paraguay y 4) Combinado Chaqueño.**

Los dobles masculinos fueron conseguidos por los valores peruanos que derrotaron en una final muy disputada a los argentinos.

SABOREO A MANTECOLITA EL RELOJ PLATENSE: 49"

Como de costumbre, un aporte más para el acierto: las partidas finales cumplidas para el programa de mañana en el Bosque. Notable lo que hizo Mantecolita en la húmeda: 49". Y mucho más en el parte de nuestro sabueso:

1ª CARRERA - 1100 METROS

RED WINE, L.Romero 500 en 31" 2/5; CAMPEAO, M.Cañedo 600 en 38"2/5; COIMERO, D.Dominguez 500 en 31"3/5; PEGUARE, C.Montenegro 500 en 31"2/5; BEN YEYO, J.Mansilla 500 en 31"2/5.

2ª CARRERA 1400 METROS

MALEZA, A.Valenti 700 en 46"; CHOCOLATITA, L.Romero 700 en 45"2/5; BLUE FROTH, J.Burgois 800 en 53"; SUE, D.Dominguez 700 en 45"2/5; ROSA MATE, R.Medina 700 en 45".

3ª CARRERA 1200 METROS

EL VENTANAL, M.Rodriguez 600 en 38"2/5; DON LIVIO, L.Falco 600 en 39"; CON VINO, G.Sabín 600 en 37"2/5; TRUELLO, J.Sánchez 600 en 38"2/5, NYON, O.Aguirre 600 en 37"3/5

4ª CARRERA 1400 METROS

MEQUITA, L.Triviño 700 en 46"3/5; BONDAD REAL, M.Cañedo 700 en 45"2/5; MACANERA, O.Aguirre 700 en 45"2/5.

5ª CARRERA 1300 METROS

CON RUBEN, H.Ereñú 600 en 38"2/5; DEALER, E.Rosales 600 en 37"3/5; POBRE ZONZO, C.Dominguez 600 en 39"3/5; MORDORE, L.Romero 600 en 38"; CON DREA, A.Sandoval 700 en 44"3/5; PIRIGUA, J.Mansilla 700 en 45"2/5.

6ª CARRERA 1100 METROS

WELLINGTON, O.M.González 800 en 52"2/5; MALDUINO, L.Romero 600 en 38", OLS MASTER, J.Borda 500 en 31"2/5; SOCARRON, E.Martínez 600 en 39"3/5.

7ª CARRERA 1300 METROS

CON SIX, V.Rosas 700 en 44"2/5; PAQUEAGUANTE, L.Alzamora 600 en 38"2/5; JOBARD, E.Riso 700 en 45"2/5; GRAN PROFER, O.Aguirre 600 en 38"2/5; VINO TROPERO, N.Palavecino 600 en 37"2/5; HIDALGUITO, J.Mansilla 700 en 45"2/5.

8ª CARRERA 1500 METROS

LOGISTICA, E.Rosales 700 en 45"2/5; CON NANCY, M.Gómez 700 en 43"; MIDNIGHTKISS, J.Burgois 700 en 44"; MANTECOLITA, D.Dominguez 800 en 49" (Muy Bueno); MOLINELLA, R.Fernández 700 en 44"2/5.

9ª CARRERA 1200 METROS

BUNSENITA, M.Garcia 600 en 40"; GRISACEA, L.Triviño 600 en 38"2/5; AMANECIDA, R.Comas 600 en 37"; NACHA, J.Vaira 600 en 38"; MAN'S QUEEN, V.Izurralde 600 en 38"3/5; HIBERTA, C.Garcia 600 en 27"2/5

10ª CARRERA 1100 METROS

LA ORACION, O.Telechea 500 en 31"2/5; VOZ HABANITA, M.Garcia 600 en 38"2/5; BANQUERA, L.Romero 500 en 30"2/5; EDEVA, J.Corso 500 en 32".

11ª CARRERA 1100 METROS

BIONICA, J.Alvis 600 en 37"; FLAUTA INDIA, L.Triviño 500 en 31"2/5; HICHA, C.O.Garcia 500 en 31"2/5; UNA LEONA, D.Dominguez 600 en 38"; LA SENTIMENTAL, J.Maciel 600 en 37"2/5.

12ª CARRERA 1100 METROS

NAVIDEÑO TOSCO, A.Madotta 600 en 36"3/5; VINXI, M.E.Gómez 500 en 31"2/5; GAUCHO PEGUAL, M.Garcia 500 en 31"; POMPONITO, R.Comas 500 en 31"2/5; EL CHULO, R.Ricoy 500 en 31".

Metimos Bien los Ratones

HURLINGHAM

Diez carreras de impecable factura observa la estructura del programa de Trote a cumplirse en la pista del hipódromo de **Hurlingham** entre las 10.45 y las 17.40. Y habrá que aguardar solamente hasta el séptimo turno para gustar del encuentro principal. Se trata del Premio Especial "Centenario del Club Social de Chivilcoy", a través de 1.700 metros. Figuran nueve inscriptos altamente aptos para competencias de nivel superior, nómina que a continuación ofrecemos, con sus respectivos drivers, para ir paladeando el eje central de una reunión que por sus matices, el colorido y lo parejo de los lotes, va a posibilitar otra jornada de fiesta en el hipódromo del Oeste.

ESPECIAL: "CENTENARIO DEL CLUB CIVILCOY"

1) Lion Dorado Hanover, R. Funes
2) Trelpón Cavia Hué, R. Rionegro
3) Albion Noitime, R. Martínez
4) Albion Munchen, L. Devias
5) Lion Adonis Hanover, G. Devias
6) Suerno Estuardo, N. Ugalde
7) Damir Anca, R. Sordo
8) Trelpón Alumine, S. Torrisi
9) Abdala Chaval, M. Barilari.

NUESTRO CANDIDATO PAGO ESPESO...Y FUE LEGITIMO

Maratón del viernes. Con más de 15.000 aficionados en las tribunas sanisidrenses, con más de dos palos "verdes" circulando por las ventanillas, con la vuelta a los aplausos de uno de los últimos astros —**Eduardo Jara**—, con CRONICA copando la mitad del programa y poniendo números a un sport de esos que hacen la fortuna. Especialmente, a la hora jerárquica, cuando nuestro candidato **Ratón Mickey** mandó a la lona a Legítimo... todo a $ 10.100.

Además, lo suyo tiene la "legitimidad" de cuatro cuerpos, como para que nadie tenga dudas. Con un poco de suspenso, porque cuando salieron a "sacarse los ojos" Fray Infidente; Limiero y Legitimo, Cleber Sanguinetti traía en el fondo al de Banno; cuando pisaron la recta y el Fray cometía la infidencia de querer irse, acercó el uruguayito a nuestro candidato al cuarto lugar. Allí...¡se podía cobrar! El primero en aparecer fue Legítimo, que dominó, pero la cuerda le duró poco porque a grandes zancadas entró en escena el Gémino Six, los semáforos estaban en verde y pasó como un tiro rumbo al disco. Sin apelación, escapó rumbo a la sentencia donde lo esperaban las cinco cifras y el aullido de los que siguen (¡y son muchos!) a CRONICA. El reloj se movió en 1'39"13, que quizás digan poco...pero haciendo memoria de lo que llovió esta semana, nadie puede darle garrote al pingo platense. Cleber parecía Vilmar por la seguridad con que lo atropelló. Un trabajo de oro...

Pero, anoten ésta: **Ostonde** ($ 7.300); **Demi Melody** ($ 6.800); **Ratón Mickey** ($ 10.100); **Resistance** ($ 4.700) y **Badoleón** ($ 8.800), estos dos últimos dueños de una apuesta doble de cinco palos que a esa hora...eran un fortunón. Esa fue nuestra misión cumplida de la víspera...

Sumémosle lo del jueves en La Plata y todo queda dicho.

ITUZAINGO

Dotada de once interesantes competencias se presenta la jornada de Trote que, a partir de las 10.15, tocará vivirse en el hipódromo de Ituzaingó. La reunión se caracteriza por la frondosidad de los lotes competidores, razón de más para pensar que el éxito de esta nueva jornada está asegurado. El cotejo principal se correrá en último término. Se denomina "Himno Nacional", sobre 1.650 metros, y lo correrán ocho excelentes trotadores cuya nómina damos a conocer seguidamente, ya preparándonos para entonar este "himno" con valores parejos, chances que saltan en varias ventanillas y posibilidades de una lucha sin cuartel, dentro de un marco de emoción como el que espera a los asiduos concurrentes a Ituzaingó.

PREMIO CLASICO HIMNO NACIONAL

1) Poncho Abrojo, Alcides Azurmendi
2) Ch. B. E'Potro, XX
3) Ch. Espuela, L. Agusti
4) Adiós S. Yellow, Gerardo Antonieto
5) Arin Boloñés, R. Alarcón
6) Adiós Jilly Rubén J. Salerno
7) Lijero Aurora, Abel Barilari
8) Arin Marcato, Guillermo S. Devita

Lunes: Nuevo Horario Para Ejercitar

Podrán dormir un rato más todos los que, mañana tras mañana, van a la pista palermitana a cumplir la diaria tarea. Desde el lunes, y atento a las condiciones de visibilidad imperantes, se abrirá a las 7.30 hasta las 17 los días hábiles y en jornadas de reunión, la cancha porteña funcionará entre las 7.30 y las 10. Así se nos informó en la víspera.

¡A la Fila! Mañana se Paga el 1%

Las autoridades del hipódromo palermitano han dispuesto que en la reunión de mañana y en los lugares habituales, se ponga a disposicón de los propietarios el pago del 1% de la cuenta promoción correspondiente a marzo. Así, se facilita la tarea porque en el curso de la reunión se podrá efectivizar lo correspondiente a cada caballeriza.

LOTERIA DE MENDOZA

1° Con $ 450.000.000 — 32155
2° Con $ 36.000.000 — 29526
3° Con $ 18.000.000 — 50280
4° Con $ 9.000.000 — 14531
5° Con $ 4.500.000 — 35980
6° Con $ 2.250.000 — 48709
7° Con $ 1.125.000 — 45594
8° Con $ 900.000 — 48599
9° Con $ 720.000 — 3604
10° Con $ 600.000 — 37626
11° Con $ 510.000 — 20551
12° Con $ 480.000 — 30824
13° Con $ 450.000 — 49753
14° Con $ 420.000 — 9862
15° Con $ 390.000 — 10204
16° Con $ 360.000 — 50976
17° Con $ 330.000 — 16821
18° Con $ 300.000 — 5821
19° Con $ 270.000 — 6567
20° Con $ 240.000 — 22910

Comienzo Norteño Para Potrillos Perdedores

Todo está en marcha en el césped. Breve pausa tras lo de anoche y potrillos perdedores cómodamente ubicados en el partidor "allá por los 1.000" para iniciar una nueva jornada. Bastante público pese al día inestable y al cierre de la presente edición, el siguiente resultado:

1ª Carrera — 1.000 Mts.

HIPODROMO SAN ISIDRO

MARCADOR	A GANADOR	A 2°	A 3°
1º 6	6.000	2.300	2.200
2º 1		2.200	2.100
3º 9			2.800
4º 7			

DOBLE — TRIFECTA: 259.200

1 Mar Not 55, R. Laitán
2 Briano 55, O. Addati
3 Marmonio 55, H. Olivera
4 C. Field 55, L. Triviño
5 Criollo Sun 55, O. Merlo
6 C. Red 55, J. Maciel
7 El E'nado 55, V. Centeno
8 Maridor 55, H. Libré
9 M. Rojo 55, V. S'guinetti
10 T. Bluff 55, J. Alvis
11 Conerje 55, M. Bertorini
12 Slim Jim 55, O.Tévez
13 Soñante 55, J. Igarategui
14 Snapper 55, I. Gorrais

SANTIAGO DEL ESTERO

(Sorteo de anoche)

1° con	$ 330.000.000	26201	6° "	$ 750.000	14697
2° "	$ 30.000.000	12999	7° "	$ 750.000	36615
3° "	$ 15.000.000	10304	8° "	$ 600.000	19584
4° "	$ 7.500.000	15714	9° "	$ 600.000	23706
5° "	$ 3.500.000	50394	10° "	$ 600.000	46806

LOTERIA NACIONAL

1° Con $ 540.000.000 — 23096
2° Con $ 45.000.000 — 5522
3° Con $ 22.500.000 — 18200
4° Con $ 9.000.000 — 9618
5° Con $ 4.500.000 — 30885
6° Con $ 3.150.000 — 27820
7° Con $ 3.150.000 — 28321
8° Con $ 2.250.000 — 11422
9° con $ 2.250.000 — 40153
10° Con $ 2.250.000 — 41033
11° Con $ 1.575.000 — 15327
12° Con $ 1.575.000 — 16607
13° Con $ 1.575.000 — 20607
14° Con $ 1.575.000 — 30957
15° Con $ 1.575.000 — 42837
16° Con $ 900.000 — 9039
17° Con $ 900.000 — 11544
18° Con$ 900.000 — 21582
19° Con $ 900.000 — 37809
20° Con $ 900.000 — 39161

GARDEL VENERADO

Medellín: Su Efigie fue Quemada

MEDELLIN, Colombia, 16 (AFP).— Una efigie de 12 metros de alto del cantor de tangos argentino Carlos Gardel, fue quemada aquí en conmemoración del 46° aniversario de su muerte.

Gardel murió en Medellín durante un accidente aéreo en la pista del aeropuerto Olaya Herrera, en donde el aparato se estrelló en momentos en que aterrizaba.

En esta ciudad, donde el tango se interpreta en todos los lugares de diversión, se recordó con cariño al cantor gaucho y sus canciones preferidas se escucharon por todas partes.

La efigie incinerada, al igual a como murió Gardel, estaba forrada en algodón y **había sido construida por la artista argentina Martha Minujín.**

La "quemada" de Gardel se cumplió en medio de una muchedumbre delirante y como uno de los actos previos al inicio de la Bienal de Arte de Medellín, en la cual participan 500 obras de 250 artistas de 40 países del mundo.

● MARLEY

MIAMI, EE.UU., 16 (AFP).— Los restos mortales del cantante Bob Marley, "rey" del reggae, fallecido el lunes pasado de un cáncer generalizado en todo el cuerpo, serán repatriados a Jamaica el próximo martes.

El ataúd de bronce macizo en el que reposa Marley ya fue cerrado, según fuentes que desearon conservar el anonimato. El interior del féretro está tapizado de terciopelo oro adamascado de rojo y de "soles" verdes.

El Festival de Cannes Ofrece Ciclos y Abre Expectativas

CANNES, Francia, 16 (AFP).— El Festival Internacional de Cine de Cannes, cuya 34° edición se inauguró aquí el miércoles, abordó ya dos de sus programas más ambiciosos, al margen de la competición oficial en la que se concederán los tradicionales grandes premios.

Se trata de la quincena de realizadores y de las perspectivas del cine francés. El fuego lo abrió Canadá con "Les Plouffe", de Gilles Carlé, adaptación de una novela de gran éxito en ese país que relata la historia de una familia de obreros en la provincia de Quebec de 1937 a 1945.

● NEGRO Y BLANCO

La jornada negro y blanco que ha constituido la originalidad del primer día de la competencia en el Festival Internacional del Filme, en Cannes, pues las dos películas proyectadas no eran en color, no es un caso raro.

Como se ha podido comprobar, el negro y blanco vuelve a estar de moda en los grandes realizadores como Woody Allen, Martin Scorsese, el último Ingmar Bergman —"La vida de las variantes"—, David Lynch con su "El hombre elefante".

En todos los casos se trata de una elección artística, de una voluntad de adaptar mejor la imagen al tema, a pesar de las dificultades técnicas que ello representa, pues los laboratorios no están ya equipados para trabajar con ese procedimiento.

También puede tratarse de una elección dictada por el sistema de producción en que se inscribe el filme.

En esa moda entran los dos filmes que comenzaron la competición en el Festival, "Engel aus Eisen", de Thomas Brasch, alemán, y el británico "Looks and miles" de Ken Loach.

El actor francés Charles Vanel es, sin duda alguna, el más anciano de cuantos cineastas, realizadores, productores y autores se encuentran en Cannes. Sus 89 años le aseguran ese decanato.

TV PROGRAMA TV

15 (2) CINE DEL SABADO
"ROJO ATARDECER"
"ADIOS MR. CHIPS"
(9) S.T. EMPRESARIO DE ESTRELLAS
16 (7) RELACIONES
(9) CINE CON HISTORIA
17 (7) SHOW FANTASTICO
18 (9) MONICA Y ANDRES
19 (2) LA DISCOTECA DEL AMOR
20 (2) BOX INTERNACIONAL
(7) SABADO SENSACIONAL
(13) CINE
"ALGO PARA RECORDAR"
21 (2) LAS VEGAS
(7) COMICOLOR
(9) UN DEPARTAMENTO DE COMEDIA
22 (2) LOS PROFESIONALES
(7) LOS MEDICOS
(9) VELADAS DE GALA
(11) HOLLYWOOD EN CASTELLANO
"EL ULTIMO ATRACO DE LOS DALTON"
(13) VIAJE A LO INESPERADO
23 (2) LOS INOLVIDABLES
"UNA VIDA POR OTRA"
(7) UN HOMBRE EN CASA
(9) CINE DEL SABADO
"EL JOVEN REBELDE"
(11) HOLLYWOOD EN CASTELLANO
"EL DUQUE"
23.30 (7) PROYECTO 2000
24 (7) TRASNOCHE
"HOUSTON, HAY PROBLEMAS"
(11) TRASNOCHE GRUNDIG
"DOCTOR STRANGE"
(13) MUJER POLICIA
1 (2) PALABRA Y TESTIMONIO
(13) CINE DE TRASNOCHE
"EL CONTACTO"

UNASE A ESTE CHARTER DISPARATADO!
EMBARQUE A SUS HIJOS, A SU SEÑORA O A SU NOVIA PARA DIVERTIRSE COMO NUNCA!!!

¿Y...DÓNDE ESTÁ EL PILOTO?
APTA TODO PUBLICO
exclusivamente en el centro
21 semanas en el aire. SELECT LAVALLE
LAVALLE 921
HOY también TRASNOCHE

Recuerdas como nos amamos?
Puede la rutina y el acostumbramiento desgastar el verdadero amor?

Elliott Gould, Susannah York, en
Volver a enamorarnos
Música de Michel Legrand - Dirección Steven Paul
PROHIBIDA MENORES 18 AÑOS TECHNICOLOR
2 a. SEMANA DE GRAN EXITO Hoy trasnoche
ALFA-SANTA FE 2
Y SIMULTANEOS

¡¡¡NO SE PUEDE PARAR LA RISA!!!
(un trío de pioles por orden alfabético) SANTIAGO BAL - TRISTAN Y... DARIO VITTORI
LOS PIOLAS NO SE CASAN...?

Con STELLA MARIS LANZANI - LUIS TASCA - NELLY LAINEZ
Su actuación especial de NAANIM TIMOYKO y la actuación del conjunto musical LOS BARBAROS
Argumento original NORBERTO AROLDI - FERNANDO SIRO - Adaptación cinematográfica FERNANDO SIRO
Música BUDDY MC CLUSCKEY - Escenografía MIGUEL ANGEL LUMALDO - Vestuario HORACE LANNES
Director de Fotografía HECTOR O COLLODORO Dirección ENRIQUE CAHEN SALABERRY

PIOLISIMO EXITO! TROCADERO LAVALLE 780

FLORES
MAJESTIC
MIGNON
CERVANTES
ROSEDAL
25 DE MAYO
EL PLATA
ODEON
PALACIO DEL CINE
SAN MARTIN (Avellaneda)
COLISEO (L. de Zamora)
PALACIO DEL CINE (Lanús)
SAN MARTIN (Burzaco)
MODERNO (Quilmes)
WILDE (Wilde)
AVENIDA (Vte. López)
SAN ISIDRO (S. Isidro)
GRAN VIRREYES (Virreyes)
GRAN DELTA (Tigre)
MAYO (San Miguel)
ASTRAL (Munro)
SUPER (Boulogne)
MAJESTIC (V. Ballester)
PLAZA (San Martín)
PARAMOUNT (Caseros)
GRAN REX (Haedo)
OCEAN (Morón)
GRAN ITUZAINGO (Ituzaingo)
SARMIENTO (S.A. de Padua)
GRAN MERLO (Merlo)
ITALIANO (Moreno)
MARTIN GÜEMES (Tablada)
AMBASSADOR (Mar del Plata)
HOY también TRASNOCHE

ROMPIMOS TODOS LOS RATING DE LAS CARCAJADAS!
APTA PARA TODO PUBLICO
JORGE PORCEL MORIA CASAN
TE ROMPO EL RATING

AUGUSTO LARRETA, ELVIA ANDREOLI, ALBERTO IRIZAR, CAMILA PERISSE, LUISA ALGINONI, CESAR BERTRAND, OVIDIO FUENTES
FERNANDO SIRO
y la actuación especial de JAVIER PORTALES
Producción NICOLAS CARRERAS y LUIS OSVALDO REPETTO
Libro y Dirección HUGO SOFOVICH
5 a. semana SARMIENTO LAVALLE 852 Y SIMULTANEOS
HOY también TRASNOCHE

USTED Y LOS ASTROS

ACUARIO
(21 de enero al 19 de febrero)
Apoyo persona de experiencia en plan de trabajo. En amor, gratos momentos. Evite discusión familiar por dinero.

PISCIS
(20 de febrero al 20 de marzo)
No tome decisión apresurada en su trabajo. En amor, buenos logros. Se confirma plan personal. Active tareas en el hogar.

ARIES
(21 de marzo al 20 de abril)
Buena noticia relacionada con nuevas tareas. En amor, imprevisto encuentro. Se aleja preocupación por salud.

TAURO
(21 de abril al 22 de mayo)
Altibajos en plan de trabajo, no se desanime. En amor, buenos momentos. Evite discusión con amigo por dinero.

GEMINIS
(23 de mayo al 21 de junio)
Colabore en asunto de trabajo, de usted depende una solución. En amor, espere el momento. Active plan personal.

CANCER
(22 de junio al 21 de julio)
Buena oportunidad en nuevas tareas. En amor, respete las opiniones ajenas. Se aleja malestar en el hogar.

LEO
(22 de julio al 21 de agosto)
No tome decisión apresurada en su trabajo. En amor, encuentro esperado. Evite discusión con familiares. Salud

VIRGO
(22 de agosto al 22 de setiembre)
En el momento de activar plan de trabajo. En amor, nada nuevo, sepa esperar. Se confirma asunto familiar. Carta.

LIBRA
(23 de setiembre al 22 de octubre)
Active tareas, de usted depende una solución. En amor, todo resulta según sus planes. Active tareas en el hogar.

ESCORPIO
(23 de octubre al 21 de noviembre)
No tome decisión apresurada en asunto de trabajo. En amor, simpatía y comprensión. Evite discusión en el hogar.

SAGITARIO
(22 de noviembre al 21 de diciembre)
Prudencia ante ofrecimiento de nuevas actividades. En amor, se aleja preocupaciones. Buena noticia de amigos.

CAPRICORNIO
(22 de diciembre al 20 de enero)
Apoyo de compañeros en asunto de trabajo. En amor, imprevisto encuentro. Se confirma plan personal. Cuide la salud.

HENRY FONDA, OPERADO DEL CORAZON

LOS ANGELES, EE.UU., 16 (AFP).— El actor norteamericano Henry Fonda sufrió hoy una operación quirúrgica en el corazón pero ya se encuentra "en buena condición", anunció un portavoz del Hospital Cedars - Siani de esta ciudad, donde el artista se encuentra internado.

El portavoz no facilitó detalles sobre la operación que sufrió Henry Fonda, que cumple hoy 76 años y que lleva un estimulador cardíaco desde 1974. El actor, que fue hospitalizado el 4 de mayo pasado, ya había sido internado otra vez en diciembre y en el pasado mes de abril sufrió un caterismo cardíaco, operación que consiste en introducir una fina sonda dentro del corazón.

● **"NO HOMOSEXUAL"**

CANNES, 16 (ANSA).— Tiene un apellido famoso pero se niega a vivir a su sombra aunque tenga una veneración suprema por él: su nombre es Kyra Nijinsky, es la hija del célebre bailarín de los ballets rusos, la protagonista del filme "Ella bailó sola", una coproducción austríaco - norteamericana dirigida por Robert Dornhelm.

No acostumbra decir su edad aunque la fama de su padre y el escándalo que provocó su matrimonio datan su nacimiento en 1914. Pero a sus 67 y con una carrera internacional como coreógrafa, Kyra Nijinsky sigue manteniendo una vitalidad extraordinaria.

Es, por supuesto, lo que se dice una excéntrica y lo demostró no solo en el filme sino también en la conferencia de prensa, hablando y traduciéndose en francés e inglés y mechando en lo posible frases de los otros idiomas que conoce (italiano, castellano, ruso, húngaro, polaco, checoslovaco), Kyra Nijinsky conquistó a todos y avasalló a su director, a su coprotagonista, Bud Cort, y a su productora, Marion Hunt.

De su padre dijo que **no era homosexual**, que tuvo una sola relación homófila ("un solo 'love affair'", pero sin "love"), que se casó y que tuvo una hija, "que soy yo", y que eso es prueba suficiente de lo que dice. También asegura que Nijinsky no fue todo lo loco que se dice de él. "Tenía un agotamiento nervioso y fue encerrado en un asilo. Yo también me hubiera vuelto loca en un lugar así", afirmó.

La hija de Nijinsky sostiene que su padre llevó un solo diario (y por ende no existen diarios inéditos) pero que su madre lo "podó enormemente" ("heavily edited").

PALABRAS CRUZADAS

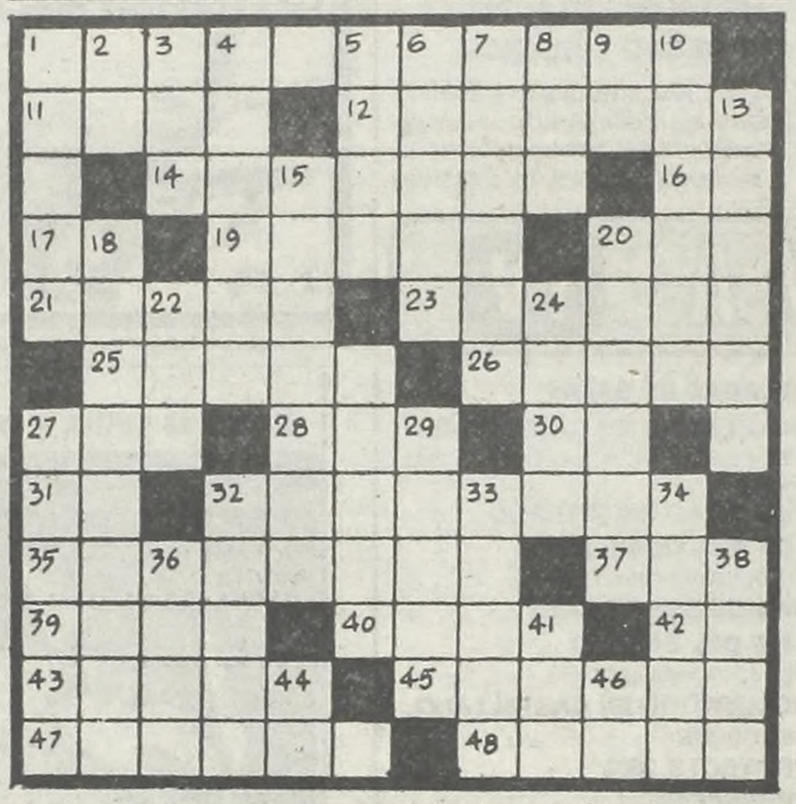

HORIZONTALES

1) Título honorífico turco. 11) Gran sacerdote de los judíos. 12) Determinar. 14) Relativo al sodio. 16) Mira. 17) Preposición. 19) Puras, simples. 20) Tercer hijo de Adán y Eva. 21) Denegar algo. 23) Desmonta un terreno. 25) Vale (pl.). 26) Habitación principal de una casa (pl.). 27) Tejido transparente. 28) Cuerpo aeriforme. 30) Otorga. 31) Contracción. 32) Adivina. 35) Hombre sin juicio. 37) Indio de la Patagonia. 39) Cocinar directamente sobre el fuego. 40) Cesto para guardar el pan. 42) Símbolo químico del aluminio. 43) Percibe (pl.). 45) Iracundo. 47) Depósito de huesos. 48) Giren.

VERTICALES

1) Pendenciero. 2) Prefijo privativo. 3) A nivel. 4) Empiezan a mostrarse. 5) Aceptar la herencia. 6) Casa de moneda (pl.). 7) Puesta del sol (pl.). 8) Lirio. 9) Andad. 10) Pone horizontal una superficie. 13) Segunda tasa. 15) Abolir. 18) Cubiertos de nubes. 20) El viento de Oriente. 22) En fútbol, cuando la pelota entra al arco. 24) Entre los turcos, juez civil. 27) Mosca grande. 29) Situadas en un sitio. 32) Encallar la embarcación en la costa, en los peños o un banco de arena. 33) Emperador de la familia romana, Julio ... 34) Oca, ave. 36) Familiarmente, Papá. 38) Ala grande. 41) Tiempo que tarda la Tierra en recorrer su órbita alrededor del Sol. 44) Afirmación. 46) Primera palabra del Himno a San Juan Bautista.

(La solución mañana)

A	D		O	P	A	C	O	S		O	C
P		O	P	A		L	U	Z		U	
E	N		E	L		E	S		U	R	
L		A	R	A		O	T	O		A	
A	L	M	A		M	A		O	S	A	R
	O	P		L	O	M	A		A	R	
O	S	A	S		L	A		A	D	A	N
L	A	R		P	E	R	A		O	S	A
I		O	L	A			T	A	S		T
V	E		A	G			O	R		S	I
A		O	D	A			R	O	N		V
R	E		O	R	E	J	A	S		R	O

(Solución del problema anterior)

Cine Guía Para Elegir su Programa del fin de Semana

"Sentimental": un éxito firme en permanencia. Logro de Sergio Renán.

"El caso Claudia": Buena demostración de lo que el público quiere ver en lo tocante a erotismo.

"Cruising": Desgarradora visión de un submundo de marginados en Nueva York.

"Fama": Meses y meses en cartel céntrico ratifican la atención sobre este triunfo de Alan Parker.

"La enfermera de mi padre": Perteneciente al pimentoso género de las "enfermeras".

"El espejo roto": Varias figuras del ayer reunidas en policial.

"De la vida de las marionetas": Un filme de Bergman, el último.

"Deprisa, deprisa": Tercera semana del filme de Carlos Saura que produjo discusiones.

"Gente como uno": Calificada como la mejor del '80 en USA.

"Momentos": Visión feminista de un caso de adulterio.

"Los piolas no se casan": Remake de "Lo prohibido está de moda" (1968). Ahora la protagonizan Santiago Bal y Tristán.

"Dios mío" (II parte): Dios está en todas partes y en todas las formas. Apta para grupos católicos.

¡VIOLENTA... ESPECTACULAR!
APOCALYPSE 2
PROHIBIDA 18 AÑOS
HOY también TRASNOCHE
7a. semana PARIS LAVALLE 780

ELLA TIENE EL METODO PARA BAJAR LA TEMPERATURA!!
DANIELA GIORDANO
La enfermera de mi padre
ENZO MONTEDURO - MARIA PIA CONTI - BIANCA TOCCAFONDI - FRANCESCO MULE
Dirección MARIO BIANCHI - TECHNICOLOR PROHIBIDO MENORES 18 AÑOS
GRAN EXITO exclusivamente IGUAZU
HOY también TRASNOCHE

¡LA CORRUPCION EXISTE!
A los 21 años fue drogada, violada y estrangulada brutalmente.
EL CASO CLAUDIA
PROHIBIDA MENORES 18 AÑOS
HOY también TRASNOCHE
CRONICA DE UNA ADOLESCENTE VICIOSA
8 PLAZA • LORIA
MORON: MORON - LA PLATA: SELECT

ATENCION!!!
LO MEJOR QUE PUEDE OCURRIRLE ESTE FIN DE SEMANA, ES VER:
EL NIDO
PROHIBIDA MENORES 18 AÑOS - COLOR
8a. semana TRIUNFAL
LORANGE • ADAN 2
HOY también TRASNOCHE CORRIENTES 1372 CORRIENTES 959
BELGRANO (Ramos Mejía) PALACE (Rosario)

¿TODAVIA NO LA VIO? ¡NO SEA TRIIIISTE!!!
LOS INCORREGIBLES
MICHEL GALABRU - MARIA PACOME - DANIEL AUTEVIL
Un film de CLAUDE ZIDI
PROHIBIDA MENORES 14 AÑOS
2a. semana OPERA - GRAND SPLENDID
ROCA - ARGOS - FENIX
HOY también TRASNOCHE

El adulterio de una mujer visto por otra mujer
Momentos
PROHIBIDO MENORES 18 AÑOS
Graciela Dufau — Miguel Angel Solá — Hector Bidonde
Un film de Maria Luisa Bemberg
2a. semana BROADWAY • CALLAO • GRAN NORTE
CORRIENTES 1155 CALLAO 27 SANTA FE 3730
HOY también TRASNOCHE
NUEVO BELGRANO - GRAND PRIX - GRAN LUGANO - AVENIDA (Lomas de Zamora) - REX (Lanús) - BANFIELD (Banfield) - MONUMENTAL (Bernal) MONTE GRANDE (M. Grande) - HELIOS (El Palomar) - AMERICA (Mar del Plata)

GUIA DE TEATROS Y CINES

TEATROS

★ **TEATRO COLON. 35-1430.** SABADO 16 a las 21: Func. Ext. org. por el T. Colón y el Mozarteum Argentino. Presentación de la ORQUESTA DE CLEVELAND. Dir.: LORIN MAAZEL. Progr. Sinfonía Nº 38, K. 504 "Praga", MOZART; Sinfonía en 3 movimientos, STRAVINSKY; Sinf. en Re Mayor, BRAHMS. Boletería diariamente de 10 a 20 en Tucumán 1111.

★ **MUNICIPAL GRAL. SAN MARTIN. Corrientes 1530. 46-8811. Sala M. Coronado.** Hoy a las 22: "EL JARDIN DE LOS CEREZOS", de A. Chejov. Con A. Berdaxagar, O. Bonet. Dir.: O. Grasso. Pl.: $ 15.000. Pull.: $ 10.000. Loc. en vta. con 3 días de antic. A las 19: Grupo de Danza Contemporánea. Func. Ab. prestud. "D" : "LAS HADAS", "PAISAJE DE GRITOS" y "FIESTA".

— **Sala Casacuberta.** Hoy a las 22: "HAMLET" de W. Shakespeare. Con Alfredo Alcón y gran elenco. Dir.: O. Grasso. Pl.: $ 28.000. Loc. en vta. con 3 días de antic. Sáb. y dgo. a las 16: Grupo de Titiriteros del TMGSM en: "LA BELLA Y LA BESTIA", de A. Bufano. Dir.: A. Bufano.

— **Sala Cunill Cabanellas.** Hoy a las 22: "EL JARDIN ROBADO", de M. L. Rubertino. Dir.: F. Labat. Pl.: $ 15.000. Loc. en vta.

★ **PRESIDENTE ALVEAR. Corrientes 1659.** SABADO 16 a las 21.30: "ULTIMO TREN", drama danzado de ARAIZ - NASCIMENTO. Grupo CORPO de Belo Horizonte. Dir. Gral.: OSCAR ARAIZ. Loc. dde. $ 25.000, en vta. con 3 días de antic. Boletería todos los días de 10 a 20 en Corrientes 1659.

★ **ASTRAL. Corrientes 1639. 46-3707/9964.** Hoy a las 20 y 22.30: Gran éxito:

ROSALUZ

Una maravillosa comedia musical apta para todo público. 40 personas en escena. Dir.: Agustín Alezzo. A las 15 y 17: Margarito Tereré y Blanquita Silván en: "MARGARITO Y LA MARIPOSA". Espectáculo infantil. Dir.: Z. Alcayaga. Hoy trasnoche: "SWING 39" y "ANTIGUA JAZZ BAND" en Jazz en el Astral. Loc. $ 15.000. Loc. en vta.

★ **ATENEO. Paraguay 918. 31-2888.** Ultimas semanas. ALBERTO CLOSAS Y SUSANA CAMPOS en:

CENA DE MATRIMONIOS

Con Rudy Carrié, Linda Peretz y elenco. Mar. a vier. a las 21.30. Sáb. a las 20.30 y 23. Dgos. a las 20. Loc. en vta. con 5 días de ant.

★ **BLANCA PODESTA. Corrientes 1283. 35-2592.** DOMINGO 17 DESPEDIDA: ANALIA GADE en:

HAY QUE SALVAR A LOS DELFINES

Con S. Bal e I. Quirós. Dir.: C. Madanes. Mar. a vier. a las 21.30 Sáb. a las 20 y 23. Dgos. a las 20.30. Miér. día pop. Loc. en vta. con 5 d. de ant.

★ **BURLESQUE. Corrientes 483.** Sensacional espectáculo, al estilo de Burlesque: "Las gatitas" estrenan: "AL DESTAPE TOTAL". En su género, el de mayor jerarquía. P.m.18.

★ **COMICO. Corrientes 1280. 35-2108.** Gran espectáculo:

EL DILUVIO QUE VIENE

40 personas en escena. 3º año triunfal. Martes a jueves a las 21.30. Vier. y sáb. a las 20 y 23. Domingos a las 20. Loc. en vta.

★ **DEL GLOBO. M.T. de Alvear 1155. 393-8351.** Sexto año consecutivo: "EL BULULU" con José María Vilches. Mart. a las 21.30. Sáb. a las 23. Dgos. a las 18. "A LAS MIL MARAVILLAS". Miér. y vier. a las 21.30. Juev. y dgos. a las 20. Sáb. a las 21. Loc. en vta.

★ **EL NACIONAL. Corrientes 960. 35-7800/0816.** El éxito del año llega a la calle Corrientes. CARLOS PERCIAVALLE en:

ABURRIRSE ES PECADO MORTAL

Mar. a juev. a las 21.30. Vier. y sáb. a las 21.15 y 23.45. Dgos. a las 19 y 22. Loc. en vta.

★ **FENIX. Rivadavia 7802. 612-8858.** Hoy a las 21 y 23: Arturo Puig y María del Carmen Valenzuela:

LAS QUIERO A LAS DOS

Con Alicia Bruzzo. Libro y Dirección: Ricardo Talesnik.

★ **FLORIDA. Florida 165. 30-5360.** Presenta su nueva revista: "CHICAS DE CUIDADO" con Omar Salguero, Moira Star, Graciela Raibans, y las vedettes del Florida. Cont. de lun. a sáb. de 20 a 1.30. P.m.18.

★ **KARINA. Corrientes 636. 40-1708.** Cont. de 20 a 4: Strip-tease. "FRIVOLISIMAS" (2º Parte). De 0 a 4: "Lluvia de estrellas" en el show internacional. Dir. Gral.: Alfredo Elizalde. P.m.18.

★ **LICEO. Rivadavia y Paraná. 38-4291.** CIPE LINCOVSKY y ARMANDO HALTY en:

SARAH BERNHARDT

"Memorias" de John Murrel. Dir.: María Morgan. Mar. a vier. a las 21.30. Sáb. a las 20.30 y 23. Dgos. a las 19 y 21.30. Loc. en vta.

★ **METROPOLITAN 1. Corrientes 1343. 40-0816.** Sensacional presentación de:

LA REVISTA DE LAS SUPER ESTRELLAS

Con Jorge Porcel, Susana Giménez, Alberto Olmedo, Moria Casan, El mago Satany y Javier Portales. Loc. en vta. con 3 días de antic. Mar. a vier. a las 21 y 23. Sáb. a las 21, 23.15 y trasn. 1.30. Dgos. a las 20 y 22. Loc. en vta. con 3 días de antic.

★ **NACIONAL CERVANTES. Libertad 815. 45-4224.** Hoy a las 18 y 21.30: "PIGMALION" de G. Bernard Shaw. Con Irma Córdoba, Alicia Zanca, Pepe Novoa, Alfredo Iglesias, Jorge Petraglia, Vera Levan, Margara Alonso, Maycó Castro Volpe, Emma Ledo, Daniel Fanego, Omar Aranda, Manuel Cruz y elenco. Dir.: Rodolfo Graziano. Pl.: $ 20.000. Loc. en vta. con 3 días de ant. Martes y miércoles: "EL CONVENTILLO DE LA PALOMA".

★ **OLIMPIA. Sarmiento 777. 40-2678.** Hoy a las 20.45 y 23: Carlos Carella, Bettiana Blum y Eduardo Pavlovsky en: "CAMARALENTA" de E. Pavlovsky. Dir.: L. Yusem. Hoy pop.: $ 20.000. Loc. en vta. con 5 días de antic.

★ **PARADISE. Corrientes 827.** Cont de Lun. a Dgos. de 20 a 4. **La revista sexy** del desnudo: "EL DESCORCHE DEL AÑO". Las mujeres más excitantes de Bs. As. Dir.: Antonio Prat. P.m.18.

★ **PLANETA. Suipacha 927. 32-9547.** Teatro Planeta presenta a Marilina Ross en: "BODA BLANCA", de T. Rozewicz. Dir.: L. Yusem. Con P. Hart, C. de Matteis, A. Castel, R. Szuchmacher, M. Rodríguez, S. Yasam y L. Campos. Miér. y juev. a las 21.30. Vier. y sáb. a las 22.30. Dgos. a las 21.30. P.m.18.

★ **REGINA. Avda. Santa Fe 1235. 44-5470.** China Zorrilla en:

EMILY

(Una mujer maravillosa)

De William Luce. Dir. Alejandra Boero. Mar. a juev. a las 21.30. Vier. a las 22. Sábados 20.30 y 23. Dgos. a las 20. Miér. día popular.

★ **TABARIS. Corrientes 831. 392-8509.** Alfredo Barbieri, Carmen Barbieri y Jorge Corona en:

¡VERDISSSIMA!

Con Jorge Luz, Juan Carlos Galván y elenco. Pl.: $ 40.000. Super: $ 25.000. Diariamente a las 21 y 23. Sáb. trasn. Lunes: pl. y super: $ 20.000.

VARIEDADES

★ **LUNA PARK. Corrientes 99. 31-1990/5100. 32-2135/2538.** SABADO 16 DE MAYO DE 1981 a las 21.45:

BOXEO PROFESIONAL

Reunión con dos combates de fondo. RAMON "Moncho" DOMINGUEZ vs. RUBEN GRANADO (Categoría Supergallo) y JORGE "Karateca" MEDINA vs. RICARDO "Palito" MAGALLANES (Categoría Mediano Liviano), 10 (diez) rounds. Además un semifondo y preliminar. Pop.: $ 10.000. Sábado 23: ROBERTO ALFARO vs. UBALDO SACCO, a 12 rounds, por el Campeonato Argentino de la Categoría Medio Mediano Liviano.

CINES

★ **A.B.C. Esmeralda 506. 392-9506.** Cont. desde las 8: "EL DULCE CUERPO DE DEBORAH"; "TAN DULCE Y TAN PERVERSA". Noche 20: Show en vivo: "STRIP-TEASE AL DESNUDO TOTAL". P.m.18. Sáb. trasn.

★ **ADAN 1. Corrientes 959. 393-6115.** A las 14.45, 18.20 y 21.55:

EL FRANCOTIRADOR

P.m.18. A las 14.25, 18 y 21.35: Notic. Sáb. trasn. 1.20.

★ **ADAN 2. Corrientes 959. 393-5034.** A las 13.20, 15.40, 18, 20.25 y 22.50:

EL NIDO

P.m.18. Con Héctor Alterio y Ana Torrent. A las 15.20, 17.40, 20 y 22.25: Notic. Sáb. trasn.: 1.

★ **ALFA. Lavalle 812. 392-1114.** A las 13, 15, 17, 19.5, 21.10 y 23.10:

VOLVER A ENAMORARNOS

P.m.18. Con Elliot Gould y Susannah York. A las 14.45, 16.45, 18.50, 20.55 y 23: Notic. Sáb. trasn. 1.15.

★ **ALFIL. Corrientes 1753. 40-7575.** A las 14.25, 16.30, 18.45, 21, 23.15 y sáb. trasn. 1.30: "CARRERA FINAL". P.m.18. A las 14, 16.5, 18.20, 20.35 y 22.50: Notic.

★ **AMBASSADOR. Lavalle 777. 392-9700.** A las 13, 14.50, 16.45, 18.55, 21.5 y 23.15:

SENTIMENTAL

P.m.18. Con Sergio Renán y Pepe Soriano. A las 14.40, 16.30, 18.35, 20.45 y 22.55: Notic. Sáb. trasn.: 1.20.

★ **AMERICA. Callao 1057. 41-3818.** A las 14.15, 16.30, 18.45, 21 y 23.15:

EL ESPEJO ROTO

S.r. Con Elizabeth Taylor y Rock Hudson. A las 13.55, 16.5, 18.20, 20.35 y 22.50: Notic. Sáb. trasn. 1.15.

★ **ARIZONA. Lavalle 727. 392-6967.** Cont. 13.5, 16.30, 19.55 y 23.20:

EL DRAGON SANGRIENTO

Cont. 14.40, 18.5 y 21.30: "LOS GLORIOSOS BASTARDOS". P.m.18. Sáb. trasn. 1.20: "El dragón sangriento".

★ **ATENEO. Paraguay 918. 31-2888.** A las 15, 16.30 y 18: "EL PAJARO LOCO Y TOM Y JERRY". Selección de sus mejores dibujos animados en maravillosos colores. S.r.

★ **ATLAS. Lavalle 869. 392-1936.** A las 13, 15.30, 18.5, 20.40 y 23.10:

FLASH GORDON

S.r. A las 15, 17.35, 20.10 y 22.40: Notic. Sáb. trasn. 1.30.

★ **AVENIDA. Av. de Mayo 675. 33-6626.** Cont. 14.30, 17.45 y 21.15: De París con amor; 13, 15.55, 19.25 y 22.55: El implacable. P.m.18.

★ **BIARRITZ. Suipacha 482. 392-0356.** A las 14.10, 17, 20 y 22.55: "MI TIO DE AMERICA". P.m.18. A las 13.40, 16.35, 19.25 y 22.25: Notic. Sáb. trasn.

★ **BROADWAY. Corrientes 1155. 35-2345.** A las 13.5, 14.55, 16.50, 18.55, 21.5 y 23.15:

MOMENTOS

P.m.18. A las 14.45, 16.35, 18.35, 20.45 y 22.55: Notic. Sáb. trasn. 1.20.

★ **CALLAO. Callao 27. 40-1898.** A las 14.50, 16.55, 19, 21.5 y 23.15: "MOMENTOS". P.m.18. A las 14.30, 16.35, 18.40, 20.45 y 22.55: Notic. Sáb. trasn. 1.25.

★ **CAPITOL. Santa Fe 1848. 44-2379.** A las 13, 15.25, 17.55, 20.25 y 23:

"MI TIO DE AMERICA"

P.m.18. A las 15.5, 17.35, 20.5 y 22.40: Notic. Sáb. trasn. 1.10.

★ **CERVANTES. Belgrano 1820. 38-2698.** Cont. 16.20, 19.45 y 23.10: "¿LOS PIOLAS NO SE CASAN?"; 14.30, 18 y 21.25: "LOS DROGADICTOS". P.m.18.

★ **CINEMA UNO. Suipacha 160. 392-1112.** A las 12.30, 14.55, 17.30, 20.10 y 22.55:

EL HOMBRE ELEFANTE

P.m.14. Con John Hurt y Anthony Hopkins. A las 14.45, 17.10, 19.45 y 22.25: Notic. Sáb. trasn. 1.30.

★ **CONCORDE. Lavalle 925. 35-1850.** A las 13.20, 15.10, 17.10, 19.10, 21.10 y 23.10:

DE LA VIDA DE LAS MARIONETAS

P.m.18. Con Robert Atzorn y Christine Buchegger. A las 13.10, 14.55, 16.55, 18.50, 20.50 y 22.50: Notic. Sáb. trasn.: 1.20.

★ **COSMOS 70. C'tes 2046. 49-0862.** A las 14.10, 15.50, 17.35, 19.20, 21.20 y 23.20:

EL PADRE SERGIO

P.m.18. El célebre relato de León Tolstoi, en la magistral interpretación de Serguei Bondarchuk.

★ **ELECTRIC. Lavalle 836. 392-1846.** Cont. 13, 16.20, 19.40 y 22.50:

"POLE POSITION" con el maestro Carlos Alberto "Lole" Reutemann; 14.35, 17.55 y 21.15: "EL ULTIMO GLADIADOR"; 16.10, 19.30: Notic. S.r. Sáb. trasn.: "Pole Position".

★ **EMPIRE. H. Yrigoyen 1934. 47-8770.** Cont. 16.10, 19.40 y 23: "LA CHICA DEL ADIOS"; 14.10, 18 y 21.20: "VERANO DEL 42". P.m.18. Sáb. trasn. "La chica del adios".

★ **FLORIDA. Florida 165. 30-5360.** Cont. de 11 a 20: "La secretaria". P.m.18. Con Ornella Mutti.

★ **GAUMONT. Rivadavia 1635. 40-3050.** A las 13, 15.20, 17.40, 20.20 y 23:

FLASH GORDON

S.r. A las 15, 17.20, 20 y 22.40: Notic. Sáb. trasn. P.m.18.

★ **GRAN REX. C'tes 857. 392-8000.** Extraordinario estreno: A las 12.30, 14.10, 16.25, 18.40, 21 y 23.20: A. Lansbury, G. Chaplin, T. Curtis, E. Fox, R. Hudson, K. Novak y E. Taylor en:

EL ESPEJO ROTO

S.r. Guy Hamilton. A las 16, 18.15, 20.35 y 22.55: Notic. Loc. en vta. con 2 días de antic. Sáb. trasn. 1.30.

★ **GRAND SPLENDID. Santa Fe 1860. 44-0808.** A las 14.15, 16.30, 18.45, 21, 23.15 y sáb. trasn. 1: "LOS INCORREGIBLES". P.m.14. 16, 18.15, 20.30 y 22.45: Notic.

★ **GRAN VICTORIA. Av. de Mayo 882. 34-1493.** Cont. de 8 a 3: "Phitecantropus erectus"; "Las amazonas" "El amor a través de los siglos". P.m.18.

★ **IDEAL. Suipacha 378. 35-3300.** A las 13.10, 15.5, 17, 19.5, 21.10, 23.15 y sáb. trasn.: 1.10: "QUERIDA DESCONOCIDA" P.m. 18. A las 14.50, 16.45, 18.45, 20.50 y 22.55: Notic.

★ **IGUAZU. Lavalle 940. 393-9831.** A las 13.10, 15.10, 17.10, 19.10, 21.10 y 23.10:

LA ENFERMERA DE MI PADRE

P.m.18. Con Daniela Giordano y Enzo Monteduro. A las 14.45, 16.45, 18.45, 20.45 y 22.45: Notic. Sáb. trasn.: 1.30.

★ **LARA. Av. de Mayo 1225. 38-6966.** Cont. 13.10, 17.5 y 21: "Lo que el viento se llevó"; P.m.14. Sáb. trasn.: Led Zeppelin en "La canción es la misma.

★ **LEOPOLDO LUGONES. Corrientes 1530. 46-8611.** A las 15: Cine para niños. Cond.: Víctor Iturralde. Pl.: $ 3.000. A las 17.30, 20 y 22.30: "El fantasma de la libertad", Dir.: Luis Buñuel. Con Michel Piccoli. Pl.: $ 8.000. P.m.18.

★ **LIBERTADOR. Ctes. 1334. 40-7443.** A las 13.15, 15, 17, 19, 21 y 23.10:

DE LA VIDA DE LAS MARIONETAS

P.m.18. Con Robert Atzorn y Christine Bruchegger. A las 16.45, 18.45, 20.45 y 22.45: Notic. Sáb. trasn.: 1.20.

★ **LOIRE. Corrientes 1524. 49-1900.** A las 13, 15.20, 17.50, 20.20 y 22.50:

FAMA

P.m.18. La obra de Alan Parker. A las 15.10, 17.40, 20.5 y 22.35: Notic. Sáb. trasn. 1.15.

★ **LORANGE. Ctes. 1372. 45-7386.** A las 14, 16.15, 18.35, 20.55 y 23.15:

EL NIDO

P.m.18. Con Héctor Alterio y Ana Torrent. A las 15.55, 18.15, 20.35 y 22.55: Notic. Sáb. trasn. 1.15.

★ **LORCA. Corrientes 1428. 40-5017.** A las 13.20, 15.10, 17.10, 19.10, 21.10 y 23.10:

DEPRISA, DEPRISA

P.m. 18. A las 16.50, 18.50, 20.50 y 22.50: Notic. Sáb. trasn.: 1.10.

★ **LORENA. Corrientes 1551. 46-7501.** A las 13.20, 15.35, 18.5, 20.35 y 23.5:

GENTE COMO UNO

P.m.18. Con Robert Redford. A las 15.20, 17.45, 20.15 y 22.45: Notic. Sáb. trasn. 1.15.

LOS ANGELES 1. Corrientes 1770. 40-3742. A las 14.10, 15.20, 17.30, 19.10, 20.50 y 22.30:

DESFILE DE ILUSIONES

S.r. Hablada en castellano. Una película encantadora.

★ **LOS ANGELES 2. Corrientes 1770. 40-3742/45-2405.** A las 13.30, 15.35, 17.40, 19.50 y 22.10: Notic. A las 13.45, 15.50, 17.55, 20.15 y 22.40:

EL GATO QUE VINO DEL ESPACIO

S.r. Una hermosa película para toda la familia.

★ **LOSUAR. Corrientes 1743. 40-6100.** A las 13.25, 15.15, 17.10, 19.15, 21.20 y 23.25:

DIOS MIO (II)

S.r. Con George Burns y Suzanne Pleshette. A las 15, 16.50, 18.55, 21 y 23. Notic. Sáb. trasn. 1.10.

★ **LUXOR. Lavalle 669. 392-3893.** A las 13, 15.30, 18, 20.30 y 23:

GENTE COMO UNO

P.m.18. Un film de Robert Redford. A las 15.15, 17.45, 20.15 y 22.45: Notic. Sáb. trasn. 1.30.

★ **MAXI 1. Carlos Pellegrini 657.** A las 14.20, 16.35, 18.50, 21.5 y 23.20: "CARRERA FINAL". P.m.18. A las 14, 16.15, 18.30, 20.45 y 23: Notic. Sáb. trasn.

★ **MAXI 2. Carlos Pellegrini 657.** A las 14.5, 16.20, 18.35, 20.50 y 23.5: "QUERIDA DESCONOCIDA"; P.m. 18. A las 13.45, 16, 18.15, 20.30 y 22.45: Notic. Sáb. trasn.

★ **METROPOLITAN 1. Corrientes 1343. 40-0816.** "LA REVISTA DE LAS SUPER ESTRELLAS" ver información en cartelera de teatros.

★ **METROPOLITAN 2. Corrientes 1343. 40-1064.** A las 14.30, 16.40, 18.50, 21.5, 23.20 y sáb. trasn.: 1.15: "DALE MAS DURO TRINITY" S.r. A las 14, 16.10, 18.25, 20.40 y 22.55: Notic.

★ **MONUMENTAL. Lavalle 780. 393-8865.** A las 13, 15, 17, 19, 21.5 y 23.10:

DIOS MIO (II)

S.r. A las 14.45, 16.45, 18.45, 20.50 y 22.50: Notic. Sáb. trasn.: 1.15.

★ **MULTICINE. Corrientes 753. 393-6478.** SALA 1: P.m.18: "El amante audaz"; "Pasión indiscreta". SALA 2: P.m.18. "Madre mía qué piernas"; "La invasión de las tarántulas gigantes". SALA 3: P.m.18 "La tentación desnuda"; "Lujuria tropical". SALA 4: P.m.18 "Otro hombre, otra mujer"; "Infierno sin salida". SALA 5: P.m.18. "La mujer de vacaciones"; "Los machos".

★ **NORMANDIE. Lavalle 861. 392-1000.** A las 13, 15.30, 18, 20.30 y 23: "EL SECUESTRO DEL PRESIDENTE". P.m.18. A las 15.10, 17.40, 20.10 y 22.45: Notic. Sáb. trasn. 1.30.

★ **OCEAN. Lavalle 739. 392-1515.** A las 13, 15, 17, 19.5, 21.10 y 23.15:

CRUISING

P.m.18. A las 14.35, 16.35, 18.40, 20.45 y 22.50: Notic. Sáb. trasn. 1.30.

★ **OPERA. Corrientes 860. 35-1335.** A las 13.20, 15.10, 17.5, 19.5, 21.10, 23.10 y sáb. trasn. 1.15: "LOS INCORREGIBLES". P.m.14. A las 13.10, 14.55, 16.45, 18.40, 20.45 y 22.55: Notic. El 20 de mayo a las 22.30, única presentación "WILD BILL DAVISON Y SU JAZZ KINGS" acompañado por BARRET DEEMS y MARITO COSENTINO. Loc. en vta. de 10 a 23.

★ **PARIS. Lavalle 769. 392-2016.** Cont. 13.15, 15.10, 17.10, 19.15, 21.15 y 23.15: "APOCALYPSE II"; 13, 15, 17, 19, 21.5 y 23.5: Notic. P.m.18. Sáb. trasn. 1.15.

★ **PLAZA. Corrientes 939. 392-7577.** A las 13.20, 15.35, 18.5, 20.40 y 23.5: "EL CASO CLAUDIA". P.m.18. A las 13, 15.15, 17.40, 20.15 y 22.45: Notic. Sáb. trasn.

★ **PREMIER. Corrientes 1565. 46-2113.** A las 14.40, 16.40, 18.50, 21, 23.10 y sáb. trasn. 1.20:

5+5 MUSICAL REQUETEBIEN

S.r. A las 14.20, 16.210, 18.25, 20.35 y 22.45. Notic.

★ **PETIT PREMIER. Corrientes 1565. 46-2113.** A las 14, 16.15, 18.30, 20.45 y 23:

TAXI DRIVER

P.m.18. Con Robert de Niro y Cybill Shepherd.

★ **REAL. Esmeralda 425. 392-3600.** A las 13.35, 15.10, 16.55 y 18.40: "LA PRINCESA ENCANTADA". S.r. A las 20.30 y 22.45: "TAXI DRIVER". P.m.18. A las 13.25, 15, 16.45, 18.30, 20.15 y 22.30: Notic.

★ **REGINA. Avda. Santa Fe 1235. 41-5709.** Cont. 13.30, 15.25 y 17.20: "CUPIDO MOTORIZADO ENAMORADO", de Walt Disney.

★ **ROSE MARIE. Corrientes 780. 45-6448.** Cont. desde las 8: "CAMELIA Y SUS AMANTES"; "CON MI MUJER NO PUEDO"; "HOTEL DE SEÑORITAS" P.m. 18. Sáb. trasn.

★ **SALA UNO. B. Sur Mer 549. 88-9420.** Cont. 14, 16, 18, 20 y 22: "CINCO TARDES"; 15.45, 17.45, 19.45 y 21.45: Notic.

★ **SANTA FE 1. Santa Fe 1947. 44-8980.** A las 13, 15.30, 18, 20.30 y 23:

GENTE COMO UNO

P.m.18. Dir.: Robert Redford. A las 20.15 y 22.45: Notic. Sáb. trasn. 1.15.

★ **SANTA FE 2. Santa Fe 1947. 44-8980.** A las 13, 14.55, 17, 19.5, 21.10 y 23.15:

VOLVER A ENAMORARNOS

P.m.18. Con Elliot Gould y Susannah York. A las 16.40, 18.45, 20.50 y 22.55: Notic. Sáb. trasn. 1.15.

★ **SARMIENTO. Lavalle 852. 392-3338.** A las 13, 15, 17, 19, 21 y 23.10: "TE ROMPO EL RATING". S.r. A las 14.40, 16.40, 18.40, 20.40 y 22.45: Notic. Sáb. trasn. 1.15.

★ **SELECT LAVALLE. Lavalle 921. 35-0235.** Cont. 13.30, 15.25, 17.20, 19.15, 21.10 y 2315: "Y . . . ¿DONDE ESTA EL PILOTO?". S.r. A las 13.10, 15.5, 17, 18.55, 20.50 y 22.55: Notic. Sáb. trasn. 1.10.

★ **STUDIO. Santa Fe 2541. 821-5845.** Cont. 14.30, 16.40, 18.50, 21 y 23.10: "PERDIDOS EN LA NOCHE". P.m.18. 14.15, 16.25, 18.35, 20.45 y 22.50. Notic. Sáb. trasn. 1: "Un fantasma en el paraíso".

★ **SUIPACHA. Suipacha 442. 392-1195.** Cont. 13.20, 15.20, 17.20, 19.20, 21.20, 23.20 y sáb. trasn. 1.20:

LA CHICHARRA

A las 13, 15, 17, 19, 21 y 23. Notic.

ALMAGRO

★ **BIOGRAFO UNO. Corrientes 4636.** Cont. 14.45, 16.45, 18.45, 20.45 y 22.45. Notic.: 15, 17, 18, 21 y 23: Dios mío (II). S.r.

★ **CABALLITO. Víctor Martínez 52. 431-0052.** Cont. sáb. y dgo.: 17.10 y 21.10: El imperio contraataca, 15 y 19.30: Me llaman Trinity. S.r.

★ **PALACIO DEL CINE. Rivadavia 3636. 982-4818.** Cont. 15.35, 19.5 y 22.30: Los piolas no se casan: 14, 17.20 y 20.50: Los drogadictos; 18.55 y 22.20 Notic. P.m.18.

★ **ROCA. Rivadavia 3753. 812-1517.** Cont. 14.50, 18.30 y 22.20: Notic.: 15.5, 18.50 y 22.40: Los incorregibles: 16.45 y 20.35: Dale más duro, Trinity. P.m.14.

BELGRANO

★ **BELGRANO. Cabildo 2356. 784-5691.** Cont. 14.40, 16.45, 18.50, 20.55 y 23: Momentos: 14.30, 16.20, 18.25, 20.30 y 22.35: Notic. P.m.18. Sáb. trasn.

★ **CABILDO. Av. Cabildo 2347. 784-3852.** Cont. 14.45, 16.45, 18.45, 20.45 y 22.45: Dios mío (II). Notic. S.r.

★ **FANTASY. Cabildo 685. 771-0686.** Cont. 13.45, 15.30, 17.15 y 18.55: Notic. y Pinocho. 21 y 23: Parece que fue ayer. P.m.14. Sáb. trasn. All that jazz.

★ **G. PAZ. Cabildo 2702. 781-1412.** Cont. 14.15, 16.50, 19.30 y 22.15: Notic. 14.45, 17.20, 20 y 22.45: Flash Gordon. S.r.

★ **G. SAVOY. Cabildo 2829. 781-6500.** Cont. 14.40, 16.45, 18.50, 20.55 y 23. Carrera final; Notic. P.m.18. Sáb. trasn. 1.

★ **LIDO. Av. Cabildo 3241.** Cont. 14.20, 16.30, 18.40, 20.50 y 23.10: Gente como uno: Notic. P.m. 18.

★ **MIGNON. Juramento 2433. 784-3899.** Cont. 14.30, 16.40, 18.50, 21 y 23: ¿Los piolas no se casan?; 16.15, 18.25, 20.35 y 22.40: Notic. P.m.18. Sáb. trasn.

BOEDO

★ **CUYO. Boedo 858. 97-6875.** Cont. 16, 19.40 y 23.20: Cruising; 14, 17.35 y 21.15: Más allá de la gloria. P.m. 18.

★ **GRAN SAN JUAN. San Juan 3246. 97-4293.** Cont. Intimidades de una joven casada; Amantes fraternales; Un toque de castidad. P.m.18.

★ **LOS ANDES. Boedo 777. 97-4233.** Cont. 15.30, 19.15 y 22.50: Flash Gordon: 14, 17.30 y 21.10: Zambomba y Metralleta. S.r.

★ **N. PALACE. San Juan 2461. 941-1723.** Cont. 14.50, 18.55 y 23: Volver a enamorarnos; 16.50 y 20.55: L... como Icaro. P.m.18. Sáb. trasn. 1.

★ **N. SELECT. Av. San Juan 2540. 941-5908.** Cont. 14.30, 18.25 y 22.20: Flash Gordon; 16.45 y 20.40: El hombre nuclear. S.r.

COLEGIALES

★ **ARGOS. F. Lacroze 3455. 854-0673.** Cont. 16.20, 19.40 y 22.55: Los incorregibles; 14.25, 17.50 y 21.10: Dale más duro, Trinity; 16, 19.25 y 22.40: Notic. P.m. 14.

★ **ATALAYA. Córdoba 4633. 773-0700.** Cont. 15.55, 19.20 y 22.45: El caso Claudia; 14.25, 17.35 y 21: Noche de brujas; 14.10, 19.5 y 22.30: Notic. P.m.18.

★ **RIALTO. Córdoba 4287. 86-8764.** Cont. 14.50, 18.50 y 22.30: La laguna azul; 16.25 y 20.15: Síndrome de China; 14.35; 18.35 y 22.15: Notic. P.m.14. Sáb. trasn.: 0.45.

FLORES

★ **AUDITORIO SAN ROBERTO. Bolivia 667. 612-0084.** Cont. de 15.45 a 22.30: Te rompo el rating; La playa del amor. S.r.

★ **COLISEO. E. Bonorino 36. 631-6181.** Cont. 15.30, 17.10, 19.30, 21.10 y 22.50: Volver a enamorarnos; 15, 17.10, 19.10 y 22.40: Notic. P.m.18. Sáb. trasn.

★ **CONTINENTAL. Carabobo 945. 631-2218.** Cont.: 14.10, 18.30 y 22.50: Fama; 16.20 y 20.40: Juego sucio; P.m. 14. Sáb. trasn.

★ **FENIX. Rivadavia 7802. 612-8858.** Cont. 14.20 y 17.40: Los incorregibles; 16: Dale más duro Trinity; 15.45: Notic. P.m.14. "LAS QUIERO A LAS DOS" ver Cartelera de Teatros.

★ **FLORES. Rivadavia 6661. 631-3701.** Cont. 14.35, 16.40, 18.45, 20.55 y 23.5: ¿Los piolas no se casan? 16.20, 18.25, 20.35 y 22.45: Notic. P.m. 18. Sáb. trasn.: 1.5.

★ **GRAND PRIX. Gaona 3263. 159-2551.** Cont. 15.30, 19.20 y 23: Momentos; 17.10 y 21: El infierno tan temido. P.m. 18.

★ **GRAN RIVADAVIA. Rivadavia 8636. 68-1356.** Cont. desde las 14.30: La laguna azul; Castillos de hielo. S.r.

★ **MORENO. Av. Rivadavia 5050. 90-4303.** Cont. 14.20, 18.30 y 22.50: El hombre elefante; 16.30 y 20.40: La cuenta regresiva; 18.15 y 22.30: Notic. P.m.14.

★ **PUEYRREDON. Av. Rivadavia 6871. 612-0389.** Cont. 14, 16.5, 18.20, 20.40 y 23 y sáb. trasn. 1: Carrera final; 15.45, 18, 20.20 y 22.40. Notic. P.m.18.

★ **R. INDARTE. Rivera Indarte 11. 612-5500.** Cont. 15.5, 17, 18.55, 21 y 23.5: Cruising; 14.45, 16.40, 18.35, 20.40 y 22.45. Notic. P.m.18. Sáb. trasn. 0.45.

★ **SAN JOSE. Rivad. 7350. 611-5969.** Cont. desde las 14: Flash Gordon; 5 locos delirantes. Notic. S.r.

★ **SAN MARTIN. Av. Rivadavia 7060. 612-5416.** Cont. desde las 13.30: Operación dragón. El exorcista. P.m. 18. Sáb. trasn.

LINIERS

★ **GRAN LINIERS. Avda. Gral. Paz 44.** Cont. 14.30, 18.30 y 22.40: Gente como uno: 16.40 y 20.50: Violación. P.m.18.

★ **GRAN ODEON. Montiel 160. 641-7673.** Cont. 16.20, 19.45 y 23.10: ¿Los piolas no se casan?; 14.30, 18 y 21.25: Los drogadictos. P.m.18.

★ **MARTIN FIERRO. Avda. Gral. Paz 47.** Cont. 15.20, 19 y 22.20: Volver a enamorarnos; 13.50, 17.15 y 20.50: Buenas noticias. P.m.18.

MATADEROS

★ **ALBERDI. Juan B. Alberdi 6169. 68-0496.** Cont. 14.20, 18.30 y 22.30: Flash Gordon; 16.40 y 20.40: Zambomba y Metralleta. S.r.

★ **EL PLATA. J. B. Alberdi 5751. 68-1118.** Cont. 15.30, 19 y 22.20: ¿Los piolas no se casan?; 14, 17.10 y 20.40: Los drogadictos. P.m.18.

★ **GRAN BUENOS AIRES. Av. del Trabajo 5427. 68-2525.** Cont. desde las 14.30: El gato con botas alrededor del mundo; La princesa encantada. S.r. Noche, dde. las 21: Custodio de señoras; A los cirujanos se les va la mano. P.m.18.

★ **GRAN LUGANO. Murguiondo 4062. 601-3457.** Cont desde las 14.30: MOMENTOS; El infierno tan temido. P.m.18.

★ **JORGE NEWBERY. Ex Lugano 1 y 2. 601-3457** Cont. desde las 14.30: Sucedió en el fantástico circo Tihany; La muchacha de a bordo. S.r.

ONCE

★ **LORIA. Rivadavia 3058. 87-1436.** Cont. 14.50, 19 y 22.45: El caso Claudia; 16.45 y 21.05: Noche de brujas. P.m.18.

★ **MAJESTIC. Pueyrredon 230. 87-3636.** Cont. 15.55, 19.35 y 23.15: ¿Los piolas no se casan?; 14.10, 17.50 y 21.30: Los drogadictos. P.m.18. Sáb. trasn.: 1.25.

PALERMO

★ **G. NORTE. Santa Fe 3730. 72-8468.** Cont. 14.50, 16.50, 18.50, 20.50 y 23 Momentos; Notic. P.m.18.

★ **N. ROSEDAL. Serrano 2454. 774-3101.** Cont. 14.50, 18.40 y 22.35: ¿Los piolas no se casan?; 16.50 y 20.45: Los drogadictos. P.m. 18. Sáb. trasn. 0.30.

SUR

★ **DANTE. Alte. Brown 1243. 21-6484.** Cont desde las 14.30: Y... ¿dónde está el ptiloto?, Rescate suicida. S.r.

★ **RIVAS. La Rioja 2054. 91-1841.** Cont. desde las 14.30: Sucedió en el fantástico Circo Tihany; Gran valor. S.r.

VILLA DEVOTO

★ **ACONCAGUA. Av. Gral. Mosconi 3260. 571-5208.** Cont.: Dios mío (II); Pares y Nones. S.r.

★ **EUROCINE. Nueva York 3336. 50-1443.** Cont. 14.40, 18.40 y 22.30: Flash Gordon; 17 y 20.55: El hombre nuclear. S.r. Sáb. trasn.: 0.50.

★ **PARQUE. Cuenca 3250. 50-4448.** Cont. 15.20, 17.30, 19.50 y 22.10: Gente como uno; Notic. P.m. 18.

VILLA URQUIZA

★ **25 DE MAYO. Triunvirato 4438. 51-1859.** Cont. 15.50, 19.20 y 22.50: ¿Los piolas no se casan?; 14.15, 17.35 y 21.5: Los drogadictos. P.M. 18.

★

PASTILLAS FUMIGENAS EN EL LICEO: SUSPENDEN FUNCION

La deflagración de dos pastillas fumígenas desinfectantes determinó anoche la interrupción de la función nocturna que había sido puesta en escena en el teatro Liceo, situado en la esquina de las calles Rivadavia y Paraná, en esta capital.

De acuerdo con la información obtenida en torno al episodio que, como es fácil de imaginar, sorprendió tanto a los espectadores como a los integrantes del conjunto teatral que encabeza Cipe Lincovsky, la función se había iniciado normalmente, es decir, según las habituales previsiones, hasta que ocurrió el inesperado hecho de la colocación, en la sala, de las dos pastillas fumígenas desinfectantes. Se desarrollaba, en el momento que los espectadores se sintieron afectados por la deflagración, el segundo acto de la obra "Sarah Bernhardt", de John Murrell.

Con un intervalo de pocos minutos, entre el encendido de las pastillas, las mismas hicieron sus efectos cuando la protagonista de la obra, Cipe Lincovsky, enarbolando la bandera francesa, narraba el caso Dreyfus. El incidente que, como decimos, sorprendió al público, determinó que la sala fuera abandonada, ya que permanecer en su interior resultaba intolerable. Muchas personas evidenciaban la irritación que los gases desprendidos del fumígeno desinfectante habían producido en sus ojos.

Tras esas alternativas y analizada la situación, los responsables de la puesta en escena de "Sarah Bernhardt" decidieron no reanudar la interpretación.

El episodio determinó la presencia de la policía de la circunscripción, que procedió a realizar un examen del lugar a fin de determinar si habían sido colocados otros.

La bellísima "Liz" Taylor fue operada en 1973 y se la ve al salir del hospital llevada por Richard Burton.

"LIZ" INTERNADA: SE TEME UN PREINFARTO

NUEVA YORK, 16 (AFP).— Elizabeth Taylor, la mujer de los ojos más bellos del mundo, fue internada anoche urgentemente en un establecimiento sanitario de esta ciudad. Según informó su apoderado, Fred Natham, tuvo que renunciar a actuar en teatro debido a que no pudo resistir los dolorosos trastornos respiratorios que la venían aquejando desde hace tres semanas. La determinación fue tomada por un médico que la auscultó en el camarín, donde Elizabeth trataba de reponerse acostada en una cama de media plaza, tras haber tomado calmantes no recetados. El facultativo dijo que era necesaria la internación ya que consideró que el problema podría tornarse de extrema gravedad si la estrella no recibía inmediata atención médica. Elizabeth, actualmente de 50 años, se resistió en un principio, pero finalmente acató la orden al informarle el facultativo sobre el cuadro de su enfermedad. **"Liz respiraba con extrema dificultad y se tomaba el pecho con ambas manos"**, comentó su apoderado.

La popular actriz norteamericana venía actuando con notable éxito de público en "The Little Foxes" ("Los zorritos"), pieza que protagoniza en uno de los principales teatros de Broadway. Las funciones fueron suspendidas por tiempo indeterminado, dado que los empresarios estiman que ninguna otra actriz podría reemplazarla sin afectar seriamente la taquilla. **"Es muy popular como para intentar un cambio"**, dijo uno de los socios de la empresa. Alejados de las divagaciones del show bussiness, los médicos que la atendieron en el hospital manifestaron que la actriz padece un preinfarto, y que se encuentra bajo severa vigilancia en la sala de terapia intensiva. Uno de ellos agregó: **"Dejó pasar muchos días, y esto agravó su problema"**.

No es la primera vez que la protagonista de casi un centenar de películas, fracasada en varios matrimonios, deteriorada por hondos estados depresivos y el alcohol, es trasladada de urgencia al hospital. Estuvo internada en clínicas privadas de recuperación para alcohólicos; fue atendida por siquiatras durante no menos de quince años, y también padeció la tortura de una de sus enfermedades crónicas: una malformación en la columna vertebral que le provoca dolores crueles periódicamente. A estos problemas sumó la ahora triste Elizabeth la estocada brutal del preinfarto. Pese a ello, siguiendo los designios de los actores de raza, se mantuvo firme en el escenario hasta que quedó doblegada por el dolor. Esta mañana, los médicos dieron a publicidad otro comunicado: la mujer que enamoró a millones de hombres enfrentaba con dignidad uno de los momentos más difíciles de su vida. "Habrá que esperar", dijo uno de los facultativos. Esperemos.

BEBE DE 810 GRAMOS OPERADO DEL CORAZON, GRAVE

CORDOBA, 16 (De nuestro corresponsal).— Se encuentra en estado desesperante, con escasas posibilidades de salvación, el bebé prematuro de 810 gramos de peso que fuera operado del corazón en esta ciudad. La criatura se halla en la sala de terapia intensiva del Primer Instituto Privado de Neonatología de Córdoba y los médicos que lo atienden consideran que no existen posibilidades de salvación.

El doctor Jacobo Halac, director del citado instituto y a cargo del caso, señaló que el estado del bebé es malo y que no hay solución favorable.

El pequeño había sido operado en una intervención que demandó media hora, para cerrar el doctus, un canal arterial que debe obstruirse normalmente durante el nacimiento, pero que en este caso permaneció abierto. El doctus no es una cardiopatía congénita, sino una anormalidad del desarrollo.

En la operación actuó como asesor el profesor Michael Heymann, profesor titular de la cátedra de pediatría y ciencias reproductivas de la Universidad de California.

● DIFTERIA

MAR DEL PLATA, 16 (De nuestro corresponsal).— Mientras que la población de esta ciudad vive la angustia de saber de la existencia de otros dieciséis casos de difteria y recordar uno fatal, que causó la muerte de un niño de tan solo 7 años, la autoridad sanitaria local informó que "todo está bajo control" y por lo tanto, que no había que alarmarse.

ESTALLA UNA BOMBA EN IMPRENTA DE PATRICIOS

Un artefacto explosivo estalló esta madrugada en un establecimiento gráfico del barrio de Patricios y, al parecer, el sereno de la planta fue raptado por tres desconocidos que le taparon el rostro con una capucha y lo llevaron en un automóvil.

Pese a que las autoridades policiales han dado otra versión de los hechos, CRONICA pudo establecer que aproximadamente a la 1.30 de hoy se produjo una violenta explosión en las instalaciones de los talleres gráficos "Palermo", ubicados en calle Erézcano 3158 de esta capital, y que de inmediato se hicieron presentes dotaciones de bomberos, de policía y del cuerpo de explosivos.

Un vecino que pidió no ser identificado manifestó que instantes antes de producirse el estallido vio salir del establecimiento a tres hombres llevando por la fuerza al sereno, a quien le habían colocado un trozo de tela sobre la cabeza a manera de capucha. El grupo subió a un automóvil estacionado en la misma cuadra, el que se alejó a toda velocidad.

En horas de la madrugada la policía cortó el tránsito frente a la imprenta y, al parecer los técnicos revisaron concienzudamente el local en búsqueda de otros artefactos explosivos.

Algunos vecinos manifestaron que los talleres gráficos "Palermo" estaban vinculados empresarialmente a la imprenta "Cogtal", ubicada en Rivadavia 771, la que el 23 de marzo último fue casi totalmente destruida por el estallido de dos bombas.

- *"LIMPIAN" EJECUTIVOS DE UNA GRABADORA*
- *PARECE QUE ACHO MANZI DIO UN MAL PASO*
- *TRISTE MOMENTO PARA BRIZUELA MENDEZ*
- *SE CONOCIERON COMPUTOS DE MINISERIE*

Retornó al país, **luego de muchos años de vivir en Brasil, desde donde conducía los destinos en América latina de una importante compañía discográfica,** el ejecutivo Adolfo Pino. No bien se ubicó nuevamente en su despacho porteño, que utilizó durante años, antes de su **"exilio"**, tomó severas medidas, entre las que figuran **la separación de la grabadora de conocidos** y "tradicionales" **ejecutivos, entre ellos el músico Lalo Fransen y Carlos Illiana.** Parece que **"se vino una limpieza"...**

● DIO EL MAL PASO

Está en Buenos Aires, **hasta dentro de pocas horas,** el autor y ahora empresario Acho Manzi, quien está viviendo en Los Angeles, Estados Unidos. Vino para **concretar algunos negocios, especialmente referentes a obras de su padre,** el genial Homero. Pero su paso por esta no fue del todo feliz, **pues sufrió un accidente que lo mantiene** "en un pie". **El hombre parece que dio el mal paso...**

● BRIZUELA DE DUELO

Con cierto retraso **pudo saberse la razón de un viaje que Guillermo Brizuela Méndez realizó no hace mucho a la capital paraguaya.** Allá se encuentra radicada una de las mellizas, hija de su primer matrimonio, quien lamentablemente, **acababa de perder a su bebé de tres meses.** Fue por eso que el Negro quiso acompañarla en un momento tan triste.

● BERNADETTE

Vino a saberse que "Bernadette" registró un total de audiencia dividido en **1.203.988 televidentes,** el 6 de mayo, y de **1.010.985** el día siguiente. Compitiendo con "Grandes valores", "Aventureros del camino" y "Rebeca" consiguió puntaje del **13,1** como máximo y **6,6** como mínimo (día 6) y **11,0** a **8,9** (el día 7), con rivales como "Tengo calle", "Quincy" y "El crucero del crimen". En el promedio general **se alzó con 10,9 vs. 8,4** del "9", **2,0** del "11" y **5,1** del "13" **(día 6)** y **9,8; 5,7; 0,9 y 6,4,** anotando respectivamente, promedio de cada telemisora, el día 7.

● PERFECCIONISTA

Habiéndose anunciado para la víspera se decidió no estrenar el nuevo espectáculo cómico - musical creado por (y para) Antonio Gasalla, **el taquillero**. Es tal la preocupación **perfeccionista** del divo que decidió no levantar el telón hasta que todo esté al unísono. Cuando estrene, **todos comprobarán por qué sale tan ajustado. ¡Oka!**

● ¡QUE SUERTE!

Buen rating (17,2 puntos) consiguió "La tarde de los chicos" con Carozo, Narizota y Gabinete del miércoles 6 del corriente. Los demás canales lograron lo siguiente: ATC **3,7**; el "9", **1,6 y 0,8**; el "11", **2,0 y 0,4** y el "13", como dijimos, **17,2** de máxima y **15,6** de mínima. **¡Very well!**

● FLASHES

Un llamado "Espectacular Palito Ortega" correrá mañana en el ciclo "Especiales". **¡Veremos cómo se porta don Ramón!** • Muestra internacional de la Joya se llama programa a beneficio de LALCEC y se verán joyas traídas de USA. Animará **la ex modelo** Karin Pistarini, de repente asomada en TV **luego de conocidos yerros cometidos en 1967,** cuando era **"periodista"** de "Realidad 7". ¡Plop! • "Deportes y opinión" correrá desde mañana con la actualidad deportiva nacional e internacional. El equipo lo componen Eglis Giovanelli, Norberto Longo, Guillermo Nimo (que hizo pase del "7"), Humberto Biondi y otros. **¡Gol!**

● SEÑORAS PROTESTAN

Algunas señoras gordas califican de **atroces** las infidencias conyugales que se cuentan **—y para colmo, a diario—** en el canal leonino en torno de "Cómo ser una buena esposa". Las **disconformes** sostienen que Henny Trayles, **la idische mame, no está en su mejor vehículo** y que a su consorte, Ricardo Talesnik, **le falta gracia para convertirse en humorista. Y bueno...**

• **Tal como primiciamos antes que ningún otro medio**, el sábado anterior, Alberto Martín **fue operado nuevamente.** Tras de su última intervención quirúrgica, **el 14 de marzo,** volvió a someterse a otra. Mientras en la ocasión se debió a su problema de garganta a causa de bulto que le había salido, ahora, según parece, se intervino de cálculos vesiculares.

● EQUIVOCADOS

Están completamente equivocados los que andan pregonando supuesto idilio entre la apetecible Norma Sebré con el productor Rafael Cohen. Entre ambos solamente existe una relación entre actriz y hombre de cine... punto. Los interesados **ruegan no inventar y,** sobre todo, **no caer en confusiones de dudoso gusto. ¡Please!**

● HALL

En premiere que se hizo esta semana de "Verdísima '81" en recinto de Avenida Corrientes pudieron detectarse a Aida Luz, la hermana de don Jorge, con **su íntima amiga** Alicia Márquez, Thelma Biral, **la desacostumbrada** (en este tipo de funciones revisteriles) María Noel, **la uruguayita,** junto a **su nueva simpatía amorosa,** Inés Moreno, **la cariacontecida.** En el tablado estuvieron Alfredo y Carmen Barbieri (él con sus modismos y ella imitando a Liza Minelli), Jorge Corona, con sus chistes gruesos y Jorge Luz, con sus transformaciones. **Tableau.**